滿洲報

第二版

新年徵文披露

論說

對於女權運動之意見

（二等獎）童伯潛

歐洲自十六世紀宗教改革而後。男女平權之說漸興。迄於二十世紀。女權二字。已成爲最時髦之名辭。大戰之後。女權之運動益力。蓋今日急待解決之問題。實女權問題也。考女權運動之目的。乃廢除男女間權利上之界限。而維持婦女在家庭及社會上之人格。換言之。即凡關於法律政治經濟教育等問題。女子須與男子享同等之權利也。今歐美婦女。於選擧從政等權。多漸次獲得。而一溯其運動之歷史。則不知經多少困難。受幾許挫折。而後得達其目的焉。按女權運動。始自美國。其組織亦以美國爲備。惟邦自爲政。即現在仍有限制女權之地也。歐洲之女權運動。則以英國居先。亦以英國爲激烈。然其婦女卒於一千九百十六年。獲國會選擧權。大陸諸國其女權運動。亦極狂熱而戰後新生各國。其女權更爲發達。原大戰之際。婦女在職業界極形活動。及戰爭告終。男子解甲。婦女地位。大受打擊。而女權運動。遂益如暴雨狂風。不可遏止。蓋人類進化史。至此已開一新生面。女權運動。必日益進步。必日益激烈。不至一切權利上男女之界限。悉行打破。必無已時。夫歐美婦女。其於權利之運動。既於上述。則憲法上婦女無政權之國。東方除日本等國外。祗有中國矣。考有清末葉中國男子且無絕對參政權。遑論婦女。然共和甫建。廣東婦女。遽作參政之呼。此爲中國女權運動 之始。近 二年來。湖南廣東等省。施行自治。婦女參政。載在憲章。湘省遂有女子任議員及他項公職者。中國女權之發達。誠不可謂不速矣。或曰吾國現在之情形。與歐美毫不相同。彼女權之所以發達。係經濟教育昌盛之結果。其女子皆受教育。皆有獨立之能力。在社會事業中。佔重要之部分。故其要求法律上政治上與男子同佔一席。以謀增進其女同胞之安全與幸福。實爲必要之擧。反觀吾國婦女受教育者居極少數。在社會事業中據有地位者又居極少數。則參政等運動。非迫於不得已也乃效顰之擧也。苟女子而得政權。則政治上徒添尸位紛擾之人。除飽婦女自身活動之慾望以外。無所補益。由此言之。中國女權之運動。時期尙早。不過益使政治混亂而已。雖然此特就消極方面立論耳。就積極方面言之。則女權運動。此其時乎。夫人之生也。無論男女。所享權利。皆應平等。雖因歷史之關係。男子得政治上之專利。然女子並非缺政治之材幹。如呂后武后及淸之慈禧。皆其例證。特女子少政治之機會耳。若論教育問題。則女權之後盾。固惟教育是賴。而中國之女子教育。雖未十分發達。但與其待女子教育發達。而後從事女權運動。寧先使少數已受教育之女子。從事女權運動。以謀多數女子教育之發達。蓋以女子謀女子之教育。必熱心而周密。則其進步。自不待言。是女權運動。亦女子教育運動也。就經濟方面論。現在家庭之內。妻無財產權。夫有養贍全家之義務。一人織而十人衣之。一人耕而十人食之。此致貧之源也。爲婦女者。欲輕男子之負擔。而增社會之富源。必須謀經濟上之獨立。與男子同盡力於社會事業。吾人亦須同時謀工廠商店等業之發展。以位置無業之男女。夫社會事業。有必須女子爲之者。如兒童教育及看護等職是也。其他不宜於女子者。亦不過消防等少數職業而已。至於女子從事政治則更無問題。政治既爲支配人羣之機械。豈男子所獨能包辦。男子讙斷政治。其所訂法律。必左袒男子。如家庭之內。妻無處置財產及支配子女之權。是其明證。或謂女子主內。男子主外。若女子亦投身政治實業諸界。與男子爲同樣之活動。則不特家庭爲精神上之解散。且恐夫婦之間。因眼光方針不同。而起爭論。殊不知夫婦乃感情上之聯合而非意見上之聯合。且婦人將因此益成一有理性之妻。及有遠識之母。且女子在家庭之責任。所以重於男子者。實因男子將其家庭職務之全部或一部。交與女子也。是男子對於家庭職務爲未盡。對面言之。女子在家庭之職務既重。則其在社會上之職務。亦因之而未盡。故男子應有充分之家庭工作。女子應有充分之社會工作然後方可言權利平等也或又謂女子參政。政治上未必因之改良。此則大謬。夫女子參政。非改良政治之工具而良善政治。必許女子參政。且男子向握政治之全權不能有所改良。而望於女子乎。究之既生而爲人。則無分男女。皆有自然之權利。亦皆當有平等之權利。若女子不要求權利平等。則爲棄權。則爲違背自然。若男子不許可權利平等。則爲不公。亦違背自然今中國之女同胞。其所受之痛苦。蓋已至矣。教育經濟婚姻家庭諸問題。皆未解決。而欲一朝盡釋五千年之束縛。與二萬萬男子享同等之權利。不其難乎。然中國女權運動之時機迫矣非特順世界之潮流。抑亦應國家之急需。苟男子而表同情。則當從事於婦女之解放。或助婦女之解放。消極方面。禁止納妾宿娼之惡行。積極方面。發展女子教育及實業。須知婦女不完全解放。則女權不完全發達。爲女子者。亦勿徒仰望男子之解放。須急謀自行解放之方。女子解放一步。斯女權發達一步。女權發達一步。斯女子解放一步。現當我國憲法未成之際全國婦女。幸以高尙之熱誠。穩建之手段。爲平權之運動。使將來憲法。承認男女佔同等之地位。斯則吾國前途之幸也。草此方畢。忽聞浙省議員提議浙省議會須有女議員數名。同時奉天亦有婦女參政分會之組織。將來女權運動之發展。可預卜也。

謀東亞之幸福策

（三等獎）允升

時在今日。欲謀東亞之幸福。其採用何等方策乎。吾敢無躊躇而徑情答覆曰。亦在中日兩國之提携共進耳。蓋自十九世紀以來。歐人勵行世界主義。恃其槍礮與金錢。向他洲擴張勢力其結果。幾乎擧全世界皆直接間接受「歐化」的統制。如美非澳三洲。既以次被其踐踏分攫。無有餘剩。吾人類祖地文化淵源之亞洲。復於同一時期內。備受彼等之鯨吞蠶食矣。若緬甸若安南。若印度。若波斯。若香港。若南洋諸島。若西伯利亞。若中亞細亞等。豈非以破竹之勢。相繼夷爲歐人之屬地或殖民地者哉。不寧惟是。中華腹土。亦化爲彼等雄飛活躍之競技場。東亞一角地。未夷爲非洲第二者。其間不能以寸矣。自日本明治維新。以蘄爾三島。發奮爲雄。一戰而勝强俄。開東方覇主之雄業歐人對亞洲民族之肆行無忌憚。始受一番棒喝於是發爲「黃禍」之論。申儆其同袍。不外危詞聳聽。冀促成哲人之協以謀我。其實彼之所謂(黃禍)乃屬毫無影響之談。卻因彼等之侵略手段。愈演愈辣。使吾人所感之痛苦與威脅。愈趣愈深。至今未已耳。中日兩國。乃東亞之兩大柱石也。境域毗接。有輔車相依之分。而且同種同文。復有文化政教一源共祖之誼。實一同氣連枝之兄弟也。雖過去時代中。彼此間不乏失和之事實。然兄弟鬩牆。外禦其侮。按諸大體趨向。因情誼上利害上之休戚相關。兩國多數人士。固常々有一種痛切的覺悟。知非一心戮力。與環境抵抗不足以謀地位之保持也。日本之國運。固駸々進展。徒以地狹人稠。物資不給。自煤鐵油等物質文明之筋肉。以至米穀類國民生活之所需。皆有待於國外之補助。然不能望諸國人領有之地方也。惟中國地廣物繁。綽有輸出工業原料與農產物品之餘裕。且須求取外資以開發富源又日本所能應付之者。兩國間。政治上之共通利害。經濟上之各別短長。既皆如是。誠能確立互惠互助之原則。以彼之盈。救此之絀。就中日兄弟對外之大體以觀。是乃自給自足之策且因此自給自足。生活一同向上。無復有求於人。安富尊榮。兩得其所。即共存共榮之實在意義也。東亞之幸福。捨此將安求之也歟。閱者疑吾言乎。試迴顧三十年來中日之國交史融洽少而疏隔多。爾詐我虞。同根相煎。東亞局勢之危。益復加甚。所謂鷸蚌相持。漁夫獲利。中日爲鷸蚌。白人爲漁夫。白人盖無不亥心欣喜吾兄弟之邦。多所參商。俱傷兩敗者。白人視吾等黃色人種與其他低級之有色人種。爲同一劣等民族。試觀美洲澳洲以及其他白人領有之地方。對於中日兩國人之一例排斥。而彼等之僑居東亞者。則自恃天驕。高視濶步。旁若無人焉。巴黎和會時。日本代表。提出人種平等案。曾未收絲毫效績者。以爾時中日間方有山東問題之爭。未克一致奮鬥。日本孤掌難鳴。彼等益得肆其冷酷差別之待遇於東亞民族間矣。中日兄弟之邦未能和衷共濟。致貽悞大局。兩俱不利。有如此者。

準斯以論。欲謀東亞之幸福。則中日兩國之提携共進爲唯一方策。豈非不可移易之理勢哉。至於所以實行此提携共進。其具體之方策果如何。抑又勿庸深論而可一索便得者 。即兩國朝野上下。開誠心布公道遇事以共通的利害爲前提。而排除褊狹的愛國心耳。年來日本國論。頗唾棄軍閥的外交政策此亦東亞時局之至大轉機。前此中日兩國所以未擧提携之實。不外日本軍閥之對華外交。多失其當。招致中國之誤解。而因近來日本外交當局。改善對華政策。過事以友好爲基調。中國人對日本之誤解。掃除不少。如最近山東問題。完全解決。兩國最大之爭端。一旦除去。繼此尙須解決者。爲民國四年之中日協約。即所謂二十一條者。亦有修改之必要。此就兩國間之問題而言。更有關於多數國家之問題。日本須儘力所能。援助中國者。如關稅自主權之恢復。庚子賠欵之免除外國駐軍之撤退。領事裁判權之撤廢。租借地及租界之收回等。皆與中國之主權完全。及國勢發展。有莫大之關係日本都可爲中國盡力。使中國人之希望。早日實現者也。現時之中國除政界一部分自私自利不識大體者外。其最大多數之平民。皆已自覺止不怠的搜尋生活向上之塗徑。東隣人士。如能惠然加以援手。使得國際的解放。則空谷跫音足拔中國於孤危。登諸光明的坦道也。使中國之國力。得以迅速恢復。而參與現代的國家生活。又實中日共存共榮之根本要義。吾人尤不能不望東隣人士之特別留意焉。

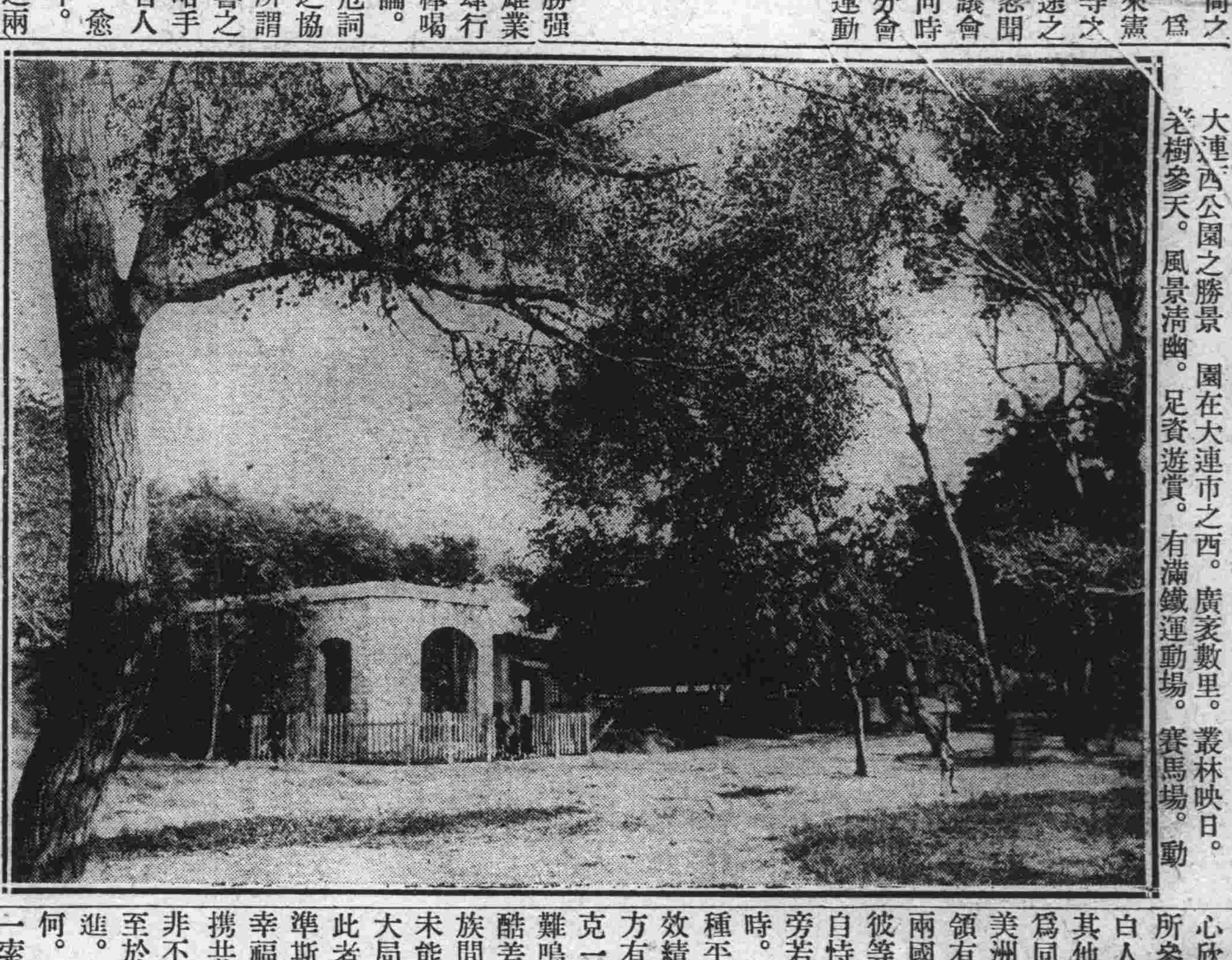

大連西公園之勝景　園在大連市之西。廣袤數里。叢林映日。老樹參天。風景淸幽。足資遊賞。有滿鐵運動場。賽馬場。動物欄。點綴其間。而虎溪橋下。流水潺潺。過其上者。無不悠然自得。春夏季間。紅男綠女。多以此間爲遊息之所。實最佳之公園也。

兒童教育之方針

（三等獎）（朱欲仙）

兒童腦筋。空空洞洞。並無絲毫觀念。充實其中。惟空且虛。自易容物。苟或施以教育。立留甚深之痕跡。譬如白紙。染紅染黑。惟人所欲。惟是一經着色。終身不改。既染之後。雖欲勉强變換。不過附麗別種色素。而其實質。毫無影響。少不注意。立見還原。故兒童教育爲人生基本教育。關係至爲重大。所有教育方針。自宜詳細硏究。不容少忽。按從主觀客觀徹底觀察。而就正於明達諸子。希垂教焉。」

甲　主觀方面

人之初生。飲食起居。在在需人。幾較禽獸且不若。然教育的本能。則較一切動物爲最。初學成人之簡單的言語動作。繼則學習複雜生活之必需事務。自我生長。能力與之俱長。杜威氏之言曰。教育即是生長。(Education is growth)即此意也此種能力。非由外部以注入。乃由內部發生。故近今教育家。專重引伸發展兒童之本能。完全推翻教育爲陶冶或預備性質之舊說也。雖然人之本能。果何由而引伸而發展乎則不得不研究心理活動之源泉。以爲經濟的教育方針。免徒費無益之心血也。按體藤斯(Tetens)與大哲康德(Kant)氏。分拆心的活動源泉爲智、情、意三種。而羅素氏則分爲本能、理智、靈性三種。其言曰「本能是生命的根源。」又曰「理智生活、以無私的思想爲中心。靈性的生活。則以私的感情爲中心」三家之說。皆從動作上之種種不同。推想內心有種種不同之衝動。不知衝動之內面。原只出於一源。故心理學家翁特氏(Wundt)只分爲感覺與感情二種。感覺感情二種作用之分工與互助。乃有行爲之表現。今試作圖以明之。

(感情)發布命令與感覺(感覺)判斷其是而發生行爲(行爲)

無論成人與兒童之行爲。皆此二種作用之凝集點。不遇分量稍有不同兒童之行爲。感情力大。感覺力小間或偏於部分的直接感應。故賴人之教訓。以補助其智力之不足。而盡量發展其個性。馬天啓氏之言曰。「教育之意義。從事於本能完全發展之練習」(此本能乃感情與感覺之凝集點。而非羅素所謂狹義之本能) 概可知矣。

乙　客觀方面

教育者。非增長各個人之知識。提高各個人之人格。以爲人們之奢侈品。乃謀各個人造成社會中强健有用之分子。而適應良好之社會。使社會之生活及時代之文化。日日改造。日日進化。而達於理想之天國也夫宇宙間之萬事萬物。適者生存不適者滅亡。此天演之公理。人苟不適於社會之情勢。即不能立足於社會之上。故兒童之教育。不宜專從技能着想。當使他日爲社會適宜之人物。苟對於某種科學或某種技術。特別教訓。而其他一切事物置諸不理。則兒童以爲往昔學習。皆爲舊事。不能引起興趣。奏效極難且久而久之。其腦筋中留有甚深之痕跡。對於他種教育。無起反應之能力。而不能容受其教訓。似此頭腦簡單。決難適應複雜之社會。此事理之昭昭然者。兒童直接經驗。皆社會上之事事物物。此種經驗。教師宜有適當之批評與教導。以爲兒童他日措施事宜之標準。近世教育。對於兒童直接經驗。完全隔絕宛若學校爲特種之社會。兒童一入學校。全與其經驗適別。一出學校又不能實用其所學以施諸日常之事理。幾疑教育全爲粉飾之用。昔美國某學校學生指紐約附近之無得生河爲亞馬孫河而亞馬孫河在南美洲相去不知幾千萬里。則教師之教授方法。不與兒童直接經驗相接近之過也。故盧梭氏之言曰。「今之教授地理。非教地輿。乃教地圖耳」故教育事業。不注意兒童直接之經驗。非解教育之眞諦也。且教師教授兒童。不顧兒童之興趣。尤不使知教育之目的。硬將各種知識。注入兒童之腦筋。而徒令其盲目之承授。視教育事業爲物品取引。祗以知識交付兒童。不令兒童了解物品之用途。而兒童之腦海。直如貯藏物品之囊橐。是故兒童所受教育皆爲機械的形式的作用。祗知服從教授之教訓。循規矩以前進。如車依轍軌。不敢隕越。苟或出軌。車立顚覆。不知兒童作事。苟不知其目的所在。徒爲盲目之衝動。則對於所受之功課。毫無情感之關係勢難發生興趣。而視教育爲畏途況將兒童腦筋。養成機械之習慣一旦入於複雜之社會。決難應付裕如。勢必手足無措。西諺有云「行路之車。都有其轍。轍內行動。可保無虞。若一出轍。顚覆隨之」非不欲行車循轍。惟不欲道中有轍耳總上所論。兒童教育之方針。當盡量發展與調劑兒童之感情感覺的本能。以導其入於正軌。以社會改造爲前題。不以使被教育者之個人爲優秀者爲滿足。學校教材。與兒童直接經驗相混合。不宜以遠於社會生活之目的。引導兒童。且使兒童完全了解教育之目的。並起良好之情感。不爲盲目的機械的虛僞之衝動。則杜威之理想教育。庶乎近之。

滿洲經濟之將來

（三等獎）青圃

滿洲天產美利。到處皆是。誠所謂處女之富源地也。然因缺乏資本與勞力之供給開發。是以自前淸末季開放。數十年來。猶是寶藏棄地。因而經濟不振。民生日困。殊可惜也。

夫滿洲之經濟的價値。在東亞方面。實可謂首屈一指者。蓋不徒原始的產業方面。若農業。若林業。若礦業等。足以大事開發。爲無窮之富源也。而凡此無限富饒之天產物。更足爲工業原料充裕優良之供給其所齎經濟之價値。爲尤大也。職是之故。滿洲經濟之將來。如有相當之資本與勞力。即必有良好之希望。可斷言也。

就今日滿洲之現狀觀之經濟上所最缺乏者。厥爲資本。勞力又其次也夫實業之不振。由於資本之不足。此在中國各地皆然。但尤以今日之滿洲爲甚。試觀滿洲今日借貸之利率。比長江流域各地。竟高出一倍不止。(吉黑更甚)按經濟學原則。資本每向利率高處走。似滿洲之輸入外資。當非難事。況投資滿洲經濟事業者。其獲利亦恆較內地爲厚人又何樂而不爲乎。然而現在竟缺乏資本者何哉。此其故有二。一、因其中有種々關係政治上之障礙。如內地用現大洋。滿洲用小洋紙幣且極混雜。兩種貨幣兌換之間。即有一種投機之性質發生。此即障礙之一種也。一、因乏經濟運用之知識與能力。我國民之勤儉。冠絕世界。似於開發土地之能力。與圖謀經濟之發展莫能尙焉。然至近世乃相形而見絀者。則以近世之所謂開發。所謂經濟。必有待於學術。非徒恃舊式之勤儉。遂能有濟也。是故滿洲以外之資本家乃皆不知此投資之路。即滿洲中薄有資本之人。亦往々窖藏而裹足不前。此無他。乏經濟之能力。不敢輕於一試耳。

如前所言。足徵欲圖發展滿洲將來之經濟。即在設法招徠外資。但就現在中國經濟狀況觀之投資滿洲。殊非易々。故外資又不能專恃國內況日本在滿洲之經濟勢力。係根據其相當經濟能力而發展者。當然較中國爲雄厚。於滿洲之經濟前途。正非無益也吾以爲欲圖發展滿洲之經濟。對於日本之投資國人實宜歡迎之。以收提携之效也。

抑尤有進者。此種巨大之事業。決非一手一足之烈。故爲今之計。亟宜創立一大規模之經濟調查會。調查滿洲(一)究有何利可興。(二)與某項事業須資本若干。(三)其獲利幾何。若是既有詳確之計劃。乃可勸誘外資之投入矣關于此種計劃。現關東長官已組織一滿洲經濟調查會於大連可謂獨具隻眼矣。然吾以爲此種計劃當由中日双方敵體組織之。如但由日人方面爲主體而行之。勢將發生種々誤會與障礙。是則關心發展滿洲將來之經濟者。所當熟慮者也。

大連市羽前町十一番地
亞東銀號
總理 文敬齋
電話長二二四五 一二一九番

大連市監部通二丁目七十五番地
政記輪船股份有限公司
總理 張本政
電話代表五一四〇番

大連市監部通一丁目二十番地
源昌號代理店
主人 由聖言
電話長一二八四 三一二五番

大連市奥町二丁目四十八番地
新和豐錢莊
主人 張數漁
電話長一八七七 九六二 一八四七 直八七番

大連市東鄉町三十五番地
順發公代理店
主人 呂德修
電話長三五九 一九三五番

大連市浪速町一丁目二番地
鼎新昌代理店
主人 高吉先
電話長三三一 一〇一六番

大連市愛宕町（電話長四六八番）
大連華商公議會
總理 郭精義
協理 張德純
協理 張數漁

大連市浪速町二丁目四十一番地
雙聚福錢莊
主人 安承生
電話代表五〇二五番

大連市小崗子南久壽街十三番地
順興鐵工廠
主人 周文富
電話長一一二五 一〇〇五番

大連市近江町三十六番地
福順厚代理店
主人 郭學純
電話長五二五 三〇七八 九八八 一九七三番

大連市羽前町八號地
協茂盛綢緞莊
主人 由獻廷
電話長 六三三一 一四五三番

大連市龍田町七十八番地
萬合公代理店
主人 丁占一
電話 一四一一 三二五九番

大連市浪速町一丁目十八番地
人和盛錢莊
主人 董稚鶴
電話長 一八三一 一四七一番

大連市加賀町十九番地
裕順祥代理店
主人 黃信之
電話長 八六七 二一三番

大連市越後町四拾番地
信昌東代理店
主人 方得宜
電話長 一八五四 一六四三番

大連市奥町三十四番地
德泰號綢緞莊
主人 于靜波
電話長 一二八二番

大連市軍用地第二區九番地
成裕昌油房
主人 安惠民
電話長 六三八番

大連市北大山通十八番地
永聚成船行
主人 孫純熙
電話長 三四九〇番

大連市淡路町二番地
長春分此
益發合銀號
主人 左子育
電話 一九八八 一八八七番

大連市敷島町二十三番地
中和粮棧株式會社
電話 一五八二 一九八四 三一一一番

大連市加賀町十五番地
永和成襍貨商
主人 林友聲
電話 一六二八番

大連市紀伊町六番地
永衡通達代理店
主人 李馨齋
電話 一四四七 一九二七 一八三九番

大連市千代田町
和泰油房
主人 衛一臣
電話 二七一八 一三三七番

大連市淡路町貳番地
裕昌源代理店
主人 王奐清
電話長 一一〇二 二〇九一番

大連市隱岐町貳番地
廣和公代理店
主人 賀子開
電話長 一七六一番

大連市龍田町七十七番地
德合永代理店
主人 劉新齋
電話 一九五〇 二七七九番

大連市浪速町二丁目二十七番地
天成號綢緞莊
主人 金蓉波
電話二七五六番

大連市紀伊町一番地
福順祥代理店
主人 周惠宣
電話 一三七八 一九九四番

大連市西崗子北泰公街
雙盛油房
主人 高學志
電話一五八五番

大連市浪速町二丁目拾九番地
洪來興吳服店
主人 徐友桐
電話七三九番

大連水曜會

龍口銀行

東洋拓殖會社大連支店

東華銀行大連支店

朝鮮銀行大連支店

中國銀行大連支店

遼東銀行

旅順銀行大連支店

橫濱正金銀行大連支店

大連銀行

大連商業銀行

大連株式商品取引所

大連取引所信託株式會社

大連取引所錢鈔信託會社

南滿銀行

滿洲商業銀行大連支店

教育銀行

正隆銀行

大連錢鈔取引人組合一同

大連市山縣通
大連汽船會社
電話(代表)五一九〇番

輸出入、倉庫、土木、建築、保險及諸代理
福昌公司
電話(代表)五〇四〇番
振替貯金口座大連一〇六〇番
倉庫部 一般倉庫業務取扱 大連市摩耶町十一番地 電話二〇六三番
保險 日本共立火災、大阪海上火災、豐國火災、ゼ、ノース、ブリチツシ、エンド、マーカンタイル各會社代理店

關東洲辨護士會
(イロハ順)
五十村貞俊 伊藤久志 石山憲一 橋本二郎 値賀連 大內成美 小野實雄 河內山武雄 米岡規雄 高野孟城
高橋猪兎喜 高橋健三 立川雲平 松谷竹三郎 相川米太郎 佐藤專二郎 齊藤鷲太郎 湯淺唯二 水野吉太郎 澁田俊介

資本金五百萬圓
大連株式信託株式會社
社長 山田三平

滿洲報

第三版

小說

屠狗英雄

（三等獎）瘦梅

話說江南有個有名的相士。姓王。名字叫做藻鑑。相法精妙。時常對人說道。我足跡走徧天下。相過的人。也不知多少。什麼材博學啦。什麼富有千鍾啦。什麼貴至極品啦。種々的人我都相過。獨是那落拓風塵混跡屠沽的一種英雄。未曾遇過。也是我生平的恨事。一般鼠目寸光的人。聽他這段言語。都笑他是一句狂話。誰也不理他。一日遊到河南的地方。正是三冬天氣。怒吼的朔風。如花的雪片。逼得人禁當不住。看々天色快要晚了。擧頭一望。縱橫數十里。莫有一個人家。心中有些發急。只得打起精神。快々的往前走去。走了二三十多里。已經不辨東西。心中打算如何是好。於是定々神。瞪眼仔細望去。覺得西北方遠々荒崖的下面。似乎有點火光。遂照着火光的地點。飛也似跑的趕去。不一時幸得到了那個地方。原來是一座古廟。也不問好歹。便推門進去。看見裡面有十來個彪形大漢圍爐烤火。屋裡的熱氣烘々。不像那外面的寒冷。王先生見了這個情景。心中也有幾分明白了。衆人見這位先生進來。便起來問道。你是什麼人。姓甚名誰。是從那裡來的。王先生拱手答道。兄弟是相面的姓王名藻鑑。今天因爲迷失了道路。無處投宿望諸位方便方便。內中有一位年約近三十歲的人。相貌生的奇異。卽開言說道。先生既是相士。世事想是熟悉的。但這個地方。荒凉得很。諸事草率。慢待好客。切不要見怪啦。王先生答道。是那裏的話。無故攪擾。心怎安哩。便一一問過姓名。談話的這一位。姓吳名石人。這吳石人就延王入座。隣吩咐衆人道。天氣怪冷的。爐裏添些柴火。煨的那下酒的菜。熟了莫有。衆人答道。早已熟了。只見那鑪中鐵鑊裡面。熱氣騰々。芳香撲鼻。但不知是什麼食品。王先生頗有饞涎欲滴的樣子。不一時。見衆人將那大鑊。擧置棹中間。安排杯箸。把煨熱中的高梁燒。首斟王先生一大杯。以次遍斟諸人卽吳自己連擧數大杯。狂呼大嚼。酒半酣。擧杯謂王曰。先生今夜到咱們這裡。也是前緣。但昰咱們這裡。莫有什麼好吃的。什麼牛肉猪肉羊肉。咱們都是吃膩了的。不算稀奇。今晚看菜。並無別樣東西。單單就是狗肉一味。是咱們最歡喜的。所以不問他是什麼傳書的狗啦。什麼喪家的狗啦。什麼獵獸的狗啦。只要遇得着。拿得來。一刀兩段撕去皮毛。刳去腸胃。弄得潔潔淨淨。置在鍋裏。先用武火。後用文火。煮得爛熟。與咱們同志的弟兄們。脫去衣服。痛飲大嚼。無拘無束。眞算暢快極了。比那些銷金帳裡。錦繡堂中。擺着如池的酒。如林的肉。供那些貴人公子們。醉飲酣歌。毫無生氣。直如行尸走肉的一般貨物。咱們不算是天上人嗎。說罷。哈哈大笑。復擧杯向王曰。咱們鹵莽的人。所說的話。先生以爲對不對。王先生答道。吳兄的言論。是弟聞所未聞的。弟平日嘗說。無論什麼樣的人。弟都遇過。就是落拓風塵混跡屠沽的英雄。生平未曾見過。今宵有幸。得遇吳兄。總算償了生平的願望。但看吳兄氣色。晦運已去。亨運將來。吳兄何不去求功名。以弟斷之前途的幸福。眞是不可限量。吳笑曰。當今時世。這齷齪的功名。本不値一錢。咱們本不希罕的。但聽先生的話。若咱們不改變方鍼。在俗眼看見說是咱們無能力。無本領。這些瞎話聽來眞也不甘心。好々待咱們看看機會罷。先生痛飲幾杯。將這狗肉吃完。也不孤負今宵一番聚會啦。於是杯盤狼藉。也不問誰賓誰主。都灌得醺醺大醉。縱橫席地而臥。到明天雪霽起來飯畢。吳贈王盤費數金。王不受。吳笑曰先生大約嫌這是不義的財嗎。直言告訴先生。這是在不義的人手上取來的。先生拿去使用。是無防的。王只得收了說聲打攪打攪。後會有期。從此各幹各人的去了。却說此後年餘。紅巾爲亂。騷擾天下十幾餘年。一般平亂的將相功臣。大半是赤手空拳蹭起來的。也不用提了那王藻鑑先生。依然奔走風塵。靠走江湖爲生活。這年自己相々自己往東南方去。定然大利遂此遠遊粤省。就在城內熱鬧地方。排一棹案高掛王藻鑑相法通神的招牌。事由到還不錯。且喜此地雖經亂後。四境內面。居然犬吠雞鳴。相聞。大有富庶安寧的景象。凡屬綠林豪客。江洋大盜。都避往他方去了。聽說都係某將軍恩威並濟。撫綏有方。所以有此現像。一日閑傳某將軍公出。恰由這段街道經過。鳴鑼開道。護衛的將士。不下數百人。將軍坐在馬上。威風凜々。兩旁的人。都起立致敬。走到這王先生看相的地方那將軍擧頭見這幅招牌遂勒馬緩々而行。似乎有點注意的樣子。頃刻間。也就過去了。到了次日。王先生棹前。忽然來了一人。似乎軍官裝束。低聲問王先生道先生可就是王藻鑑先生麼。王答道兄弟就是王藻鑑。那人復曰。我家將軍。欲請先生到署內相面。先生可將器具收拾收拾。王遂隨之而去才至二門。只見將軍降階相迎。握手引至座間笑謂王曰。與先生一別不覺十幾餘年。先生還認得咱否。王凝神一望恍然大悟。才知道就是從前那夜在那古廟裡所遇的那位屠狗的人。急々鞠躬敬曰。恭賀將軍鄙人早知將軍。有這一日。但不料在這裡相會這眞算是天假之緣。他鄉遇故知啦。於是兩人從新敘禮。將別後從軍轉戰各省。得授今職的話。細々述了一徧。從此王先生就住在署內。將軍每食。必與王同席每餐山珍海錯。欵待自不必說。而且必設狗肉一巨器。將軍飲量甚洪每飲必連擧數十盃。强王同將狗肉食盡而後快笑謂王曰。咱窮困時是這樣。得志時也是這樣先生不要笑話。住了數月。王要辭歸。將軍曰遂設宴餞行。並招幕中的賓客。部下的將官。均皆列席。宴罷。贈王數千金曰。這點薄敬。夠先生下半世的用度。從此以後。再不用勞々碌々。嘗這作客的苦況啦。王再三道謝。辭別將軍。買舟回家。作了一個富翁。不到數年。王有戚在京城做官。有某鉅公聞王善相。託王戚請王進京一遊。王家居也覺得寂寞。得此消息。卽日起程。並不携帶用人。騎了一匹驢子假道山東。緩々而行。藉以賞玩沿路風景。一日日暮。誤走到一山僻地方。詢問路人。近地並無宿店。只得循着山徑。任那驢子信步走去約莫十餘里。見前面有個小小村庄。高樹環繞前面流水一灣。綠樹垂蔭。頗像隱居的所在。打算只好往此地借宿。遂繫了驢子。以鞭敲門有一老僕開門。問客到此何事。王曰。天色巳晚。路徑不熟。欲在貴處借宿一晚。不知可否老僕曰。待我禀報主人我却不能作主。須臾主人出。年約六十歲。野服翛然。居然像一個隱士。似乎面善得很。但一時記不起來。賓主相見的時候。彼此注視。都不發一言。不一會兩人均拍掌大笑曰。奇遇奇遇。我們兩個人。不是做夢吧。原來這人就是那年王先生所遇的某將軍。自王辭別後。不到二年。將軍託病辭職將所積俸金。留下少數作爲養老的費用。其餘的盡數散給部下窮苦的人。揭妻子飄飛而去。莫知所之。那知就在此地略買田園。以遣餘年哩。是晚呼酒劇談。仍帶些當年的豪氣。半醉的時候。王曰。將軍前日何等尊嚴。何等榮耀。今處這樣淸冷的境地。將軍能忍受嗎。將軍笑曰。咱三十歲以前横行草澤。嘯聚山林。痛快淋漓的事。咱也做夠了。三十以後至五十歲。這二十年間。叱咤風雲。指揮如意。官的滋味。也不過如此。到晚年來。再不能過這淸冷的日子。那狡兎死走狗烹的話。我怕也免不了。先生這話。有點不對。王曰。然則將軍雖好屠狗。這樣看來。較之當年屠狗的朱亥和樊噲。眞要勝他百倍。將軍這等擧動。好像神龍一般。只能見首。不能見尾。算來自古英雄。幾個能有這樣。將軍掀髯笑曰。然則先生勿呼咱爲將軍。卽呼咱爲屠狗英雄。豈不好嗎。

曹錕（字仲珊）直隷天津人少年卒業於天津武備學堂中日之戰同王占元隨宋慶將軍與日戰於鴨綠江頗稱驍勇其後爲直隷小站淮軍小隊長繼爲中隊長嗣升爲第三鎭統制官得袁氏之優遇屢受獎敘民國成立任北洋陸軍第三師長四年十月晉封虎威將軍一等伯當時駐防湖南岳州及第三次革命任征滇總司令與革命軍接戰互有勝負五年九月任直隷督軍十月授勳二位六年七月張勳復辟爲討逆軍西路軍司令攻擊張勳軍敗之七月八日繼朱家寶免職之後兼任直隷省長及第三師長嗣又進兵湖南頗建功勳民國八年任直魯豫巡閱使迄今坐鎭北方軍閥多爲其操縱焉

吳佩孚（字子玉）山東蓬萊縣人曾入泮爲秀才後投筆從戎考入北洋陸軍學校畢業後投段祺瑞不見用未幾竟爲曹錕所賞識令充第三師營長旋又充副官長曹錕以第三師入川時吳被擢爲旅長曹錕旣益得志吳氏遂得代理第三師々長馮國璋爲總統時率師攻岳州下之直迫長沙進據衡山與南軍携手反對安福派吳之聲名於是隆々日上矣九年夏還師北上戰勝皖系擢直魯豫巡閱副使十年湘鄂之戰擊敗湘軍被任爲兩湖巡閱使十一年奉直之戰又戰敗奉軍歷觀吳氏自用兵以來所向無敵洵一時之天驕矣然李鴻章向俾斯麥誇其討平太平天國之功俾斯麥譏其殘殺同胞是吳雖戰勝攻取亦不足道彼近來干涉政治致因羅案受一打擊爲國人之所唾罵已不復如以前之恣肆而威風頓殺矣

馮玉祥 安徽巢縣人爲基督教信徒乃陸建章之甥陸建章督陝時擢升爲旅長能與士卒同甘苦故其軍隊整齊轉戰南北無不摧鋒陷陣一以當十本年陝督閻相文殂逝政府命率師入關平定陝局後被命爲陝督兼十一師師長洎奉直戰起率軍入河南討伐豫督趙倜趙敗走後遂由中央調任豫督不數月因見忌於吳佩孚乃遵令移軍京畿任陸軍檢查使焉

模範青年

（三等獎）朱欲仙

綠樹葱籠。山村四五。晨光一綫。斜照池塘。蕩漾綠波。金光炯灼。幾縷輕烟。從村內冉冉高飛。飄入雲漢。一個青年。穿着藍布大衫。東補西綻。肩荷鴨嘴鐵鋤。年可十五六歲。滿臉露着愉快之色。跟着他的父親。從村間一條小道。躑躅而行。他爺兒倆住在王村。是一個殷實的農戶。他父王忠。他小名叫做丁未兒。因他是丁未年生的。這丁未兒。天生一種活潑耐勞的特性。年紀雖小。做活總不辭勞。當他勞苦異常的時候。口中叨叨絮絮。不住的。唱他任意胡編的詞調。其實一點不成文理。他却十分得意。王村的前後。樹木森森。一班鳥雀。成羣結隊的。結巢於上。每到天方破曉。他們互相奏起音樂。抑揚高下。純屬天籟。丁未兒最是喜聽這個。一到他們奏曲的時候。就跑來竊聽。起初他們怕他。見他來到。都停止音樂。遠走高飛。後來他生一計。弄些糧米。撒布地上。任他們啄食。他在旁邊。絕不驚擾。先前他們也狠疑惑的。沒有一個肯來啄食。後來知他沒有機心。爭來啄食。奏音樂時。也不避他。他與他們。就此結成朋友。這一日。他聽過鳥雀的音樂以後。跟着他的父親到田間作活。爺兒倆辛辛苦苦。作他們神聖的勞働。到也十分快暢。過了許久。他們選了一株大樹脚下。休息一會。回復他的體力。這是他們的露天休憩所。一個少年學生。身穿制服。手中拿着許多報紙。從西南走來。對王忠父子鞠躬。他們急忙還禮。學生謂王忠道。王伯伯你老好啦。王忠道。好哇。李先生。生受你多掛念。你手中拿的可是報紙麼。那上面載着些什麼事情。李先生道。也沒甚麼緊要的新聞。不過山東問題。舉國轟動。現正處處籌欵。預備贖路呢。王忠道。甚麼叫做山東問題。李生道。從前德意志國。藉口教民被害。要求租借青島。並恃强修築膠濟鐵路。後來歐洲各國。發生大戰。日本也是協約國之一。調兵遣將。將德國打敗。奪去青島。現經華府會議。日本願將青島歸還我國。那膠濟鐵路。也准我國備資贖取。所以全國上下。忙着儲金贖路。以免喪失國際的信用。就是怕丟中華民國的臉。王忠還未答應。丁未兒道。爸爸。我那撲滿裡面。不是有幾吊錢麼。我們何不拿來送到郵政局裏貯金處存着。日後有錢。我們再陸續送去啦。王忠笑道。傻孩子。你想想贖路的錢。不下幾千萬。你這幾吊錢。夠甚麼用啦。李生道。王伯伯這話大差特差。你老沒聽說「聚少成多聚腋成裘」麼。幾吊錢雖是不多。要是四萬萬同胞。每個拿出這些。也就足足的夠了。回頭便對丁未兒道。好兄弟。你說的狠是不錯的。照這樣辦去。你總算對得起中華民國啊。說畢。鞠躬而去。次日天光乍亮。丁未兒便從床上跳下。將撲滿打破。把錢取去。恰恰三吊二百。也不聽他愛聽的天然音樂。立刻送到郵局裏存着。他做事從來像這樣說做就做。總沒見他拖延留滯了一件事。你道這個青年。不是充滿了慈愛。忠國。愉快。勞働。敏速。的道德觀念麼。不可作我們青年的模範麼

東陵在瀋陽之東。距城約三四十里。爲奉天名勝之最。陵內松樹蓊鬱。桃、李梨等樹。亦間於其間。陵上山水極佳。美景天成。筆難盡述。殿閣皆覆以黃綠二色琉璃瓦。壯嚴無比。每當春夏之際。本城各學校。皆赴該處旅行。遊覽勝景。藉滌胸懷。惜淸室倒後。修葺乏人。遂現凄凉之景象云。

詩詞

詠雪七律八首　關東霖（二等獎）

朔風凛冽透雲根。花落花飛遍野村。竟向天公閉白戰。不知人世有黃昏。冱寒山自窮邊峙。（按西域有雪山）表滲名從上界尊。（滲文選註不和貌見惠連雪賦）西狩歌與豕萬里。（見穆天子傳）三年空見鐵衣存。（以上喩戰事故云）

一天淸影透書帷。百戰冰霜冷不支。和寡陽春高謝賦。（古有陽春白雪歌謝卽惠連）光微陰慘見風詩。（衞風北風章）埋頭翠柏空千樹。出色紅梅挺幾枝。（喩露頭角者）塵榻久無高士臥。（高詩雪滿山中高士臥）袁家心事有誰知。（袁値外戚盛時每談時事流涕不能成語）。

山容減瘦水添肥。亂逐凉雲舞客衣。白鳳騎來天一色。（蘇詩我欲騎白鳳）玉鬪罷甲齊飛。（古詩疑是玉龍鬪）枉將弱骨塡溝壑。偏向多風供指揮。幾歷晴曦仍不化。長留冷豔奪朝暉。（刺跋扈也）

披米野客亂翻裘。一路瓊瑤冷暗投。大稔未嘗非瑞兆。（古詩瑞雪兆豐年）淸談曷足定名流。（李及冒雪淸談）璇花萬罪梁苑。夜月何人入蔡州。（李愬雪夜入蔡擒吳元濟）爲問寒江蓑笠叟。滿天白戰幾時休。（蘇詩白戰不許持寸鐵）

亂飛蝴蝶綺窗前。夜冷空庭玉化烟。我謝瑤台甘墜溷。誰從珪璧證方圓。（雪賦因方爲珪遇圓成璧）淮西早定平吳策。（見蔡州註）江上重聯訪戴緣。（用雪夜訪戴事）何事凍來終蔽日。長安不見闕堪憐。（長安指政府設凍雲指攔阻者）

羅袖何禁一夜凉。幾曾攜手賦同行。（見風詩註）誰從白板稱天子。（按晋後玉璽遺失天子白板皆執白板登朝）漫向黃台弔穆士。（穆士遊黃台。雪所阻乃作黃竹歌）委質未堪汚道路。歸裝翻恨帶冰霜。郝寒莫慰斯民怨。擬借軍裘蓋洛陽。（見白傳詩）

茫茫銀嶺簇千堆。咏雪誰憐冰柱才。花冷不堪埋斷巷。身輕容易上高台。未能到地成珪璧。好自隨雲任去來。我向玉門關外望。寒梅曾見幾株開」

手折芙蓉下曲阿。段家橋畔幾回過。（西湖十景有段橋殘雪一景）九秋潔比麻衣色。（詩麻衣如雪）萬里飄餘黃竹歌。天外花從風裏散。各中霜帶鬢邊多。一生只爲淸高悞。冷抱疎梅竟若何。

（三等獎）郭庸州

無邊玉線到梅邊。藉々紛々照大千。恍似銀沙鋪大地。人傳素女下西天。孤村冷巷晨敲瓦。曲岸荒江夜打船。自覺平生狂蕩甚。年々到處踏飛仙」

家本瑤臺舊玉京。九重早已定寒盟。無端謫落靑雲嶺。何事偏歸白帝城。蝴蝶亂飛千里素。鶯鸞齊舞萬山明。而今身世雖飄泊。尙有淸標配小名」

我是斯民衆望身。如今墮落也紛々。傷心此後離爲雨。抱恨當初錯認雲。可有多裘資蓋洛。惟餘本色自超羣。瓊樓笛々多飛蝶。舞遍西風處々聞」

灞橋西去最銷魂。打遍梅花未有痕。處世不嫌人冷淡。立身休說勢炎溫。恆遭日妒兼風妒。那辨山村與水村。零落一生無定處。年々消息問柴門」

一夜西風遣素粧。散花飛絮滿中央。誰教天地終蒙戰。竟使乾坤少太陽。愧我難回靑玉案。笑人盡着白衣裳。銀龍玉鳳遼城鶴。點綴瓊瑤萬戶霜」

茫茫銀海三千界。吹上梧桐萬點沙。且喜能塡將陷路。可憐難作四時花。南山樹盡爭窺影。葱嶺風高未有涯。無那近年詩力退。空吟冰柱憶劉叉」

曲檻閒庭濫作堆。瀰漫何處認瑤台。畢生悔爲清高誤。半世心從墮落灰。敢向荒村誇素面。聊從到處蓋塵埃。天涯我是飄搖者。不見紛紛舊雨來」

銀花百里壓荒蕪。兩鬢將霜向道途。別後剡溪誰訪戴。歸來蔡邑未平吳。花飛梁苑詩魂瘦。絮滿空山鶴影孤。久矣塵寰甘落拓。不知能返故鄉無」

（三等獎）陳鏡潭

天公作劇太新奇。要把人間幻徑迷。大地幻成銀世界。九衢全飾玉階墀。豐年預兆欣宜麥。小院閒看戲塑獅。準備消寒開雅會。瀰欄光照古鑾」

漫言蓬島隔滄瀛。玉宇瓊樓頃刻成。膚借美人誇色白。水烹金鼎試茶清。寒江蓑笠漁翁釣。絕塞貂裘戍客征。點染有誰濡畫筆。天然粉本一張擎」

萬點紛々墮地遲。了無塵滓混清思。灞橋遊賞騎驢趣。謝女才誇詠絮奇。蝴蝶臨風翻素影。珊瑚罩樹隱紅枝。衙寒貫醉樓頭去。披拂頻驚兩鬢絲」

繁華萬種幻如烟。六出奇花散九天。粉飾堯封敷地遍。裘披坤媼表狐鮮。芬芳原白輸梅蕊。淡素眞宜點水仙。澄澈光明開境界。世間黑暮一時蠲」

誰人玉屑作輕塵。撒遍山涯復水濱。白戰文章饒本色。淡粧佳麗倍精神。千年幾處峯頭積。一夜鋪地面勻。燈火萬家雲樹裏。曉來屋瓦沒魚鱗」

陽春比似未全非。玉蕊瓊英逐陣飛。知己許梅同色相。照人疑月借光輝。門關幾輩能高臥。馬踏千山看打圍。綠螘紅爐饒雅興。捲簾窗外正霏霏」

天上無端鬪玉龍。紛然鱗甲墮遙空。重重掩徑如鋪練。片片隨風學轉蓬。萬疊山疑銀海浪。一般人住水晶宮。笑儂奇跡東西慣。泥上原同爪印鴻」

密密疎疎散未休。瓤圓如絮復如毬。能塡缺陷三千界。曾解沈冤六月囚。花砌堆殘僮怯掃。藍關塞斷客生愁。吟成愧乏珠璣句。敢道聰明不自羞」

謹賀新年

大連市浪速町二丁目
吳服店洪來盛
主人孫鴻齡
電話長二二六八 二三六九番

大連市軍用地區外十一番地
天和成油坊
主人孫吉菴
電話二一七三 一七九一番

大連市軍用地區外十番地
忠興福油坊
主人邵彝臣
電話七八七番

大連市軍用地區外十番ノ一
忠盛和油坊
主人王仁廷
電話六八六番

大連市軍用地二區六番地
萬慶昌油坊
主人林倘梅
電話長二二一六番

大連市軍用地二區九番地
聚成祥油坊
主人夏鳳儀
電話一〇九八番

大連市浪速町二丁目二十六番地
吉成號綢緞雜貨莊
主人鄒殿卿
電話一四六四番

大連市軍用地二區四番地
和生祥油坊
主人賴正甫
電話二九四番

大連市軍用地二區四番地
同聚厚油坊
主人林培基
電話五九〇番

大連市伊勢町二十二番地
建築金物油漆鐵行 德成東
主人遲薪翹
電話一三七八番

大連市軍用地區外十一番地
裕泰油坊
主人于馨山
電話一九五二番

大連市軍用地二區八番地
福元東記油坊
主人王受益
電話九六九番

大連市紀伊町五十番地
東生利
主人叢共欣
電話一六六五番

大連市浪速町二丁目三十四番地
金物鐵行 德利號
主人遲鳳翹
電話二六八一番

大連市奧町二丁目四十番地
兩替業 聚誠和
主人安子襄
電話長五六一 二二二四番

大連市若狹町才區三六番
雜貨商 福順盛
主人郭子衡
電話長二四二二番

大連市隱岐町第十二番地
陸軍御用達 濱記號
主人賀泗濱
電話六六五番

大連市盤城町四十五番地
代理汽船事 雜貨商 慶來東
主人連對廷
電話二三九番

大連市小崗子日新街九番地
湯屋業 潤德堂
主人王玉山

大連市浪速町二丁目一五三番地
宿屋營業 同義公司
主人楊子鑫

大連市浪速町一丁目十一番地
飲食店 中華樓
主人王紫玉

大連市小崗子宏濟街五十二番地
遊廓場第五十貳號
主人于志全
電話二四七〇番

大連市西崗子宏濟街十一番地
遊廓場第七號
主人于平盛
電話二九六二番

大連市西崗子宏濟街五十九番地
遊廓場第五十六號
主人高廣輔
電話三八一四番

大連市常陸町第十六番地
宿屋營業 聚蚨棧
主人段洛九

大連市攝津町十九番地
湯屋業 泰和堂
主人潘忠國

大連市山縣通一丁目十八番地
宿屋營業 萬聚棧
主人孫克亮

大連市小崗子宏濟街五十九番地
遊廓場第十五號
主人汪一齋
電話二五〇八番

大連市宕代町十七番地
小賣所 錦香樓
主人孫香山

大連市小崗子福德街十六番地
魁英樓
主人鹿香亭

大連市西崗子宏濟街第二十三番地
遊廓場十三號
主人張興三

大連市西崗子宏濟街十二番地
遊廓場第壹號
主人王徐氏
電話二九九四番

大連市西崗子宏濟街五十番地
遊廓場第二十四號
主人陳富貴
電話二六三一番

大連市小崗子宏濟街十七番地
遊廓場第十六號
主人劉彩蘭
電話一一一四番

大連市小崗子宏濟街十一番地
遊廓場第八號
主人徐聯芳
呼出電話八四四番

大連市小崗子福德街三十二番地
遊廓場第五十八號
主人于世臣
電話三三三八番

大連市小崗子宏濟街十二番地
遊廓場第十號
主人劉文魁
電話三三九四番

大連市西崗子北同仁街二十四番地
四方樓
主人孫震東

大連市西崗子宏濟街十八番地
遊廓場第參拾壹號
主人王鶴年

大連市羽後町九番地
招牌匾額家具製造 吉昌木局
主人侯儒寬

諸文

風頭大王致孔方兄書

(三等獎) (犀照)

大王謹致書於孔方兄左右。兄風塵中人也。昨臨風一別。離緒紛披。不勝悵々。竊維大王性。固好佔上風者也。早歲風度不凡。頭角崢嶸。抱有乘風破浪之志。造歐風東漸。風氣大開。大王志切風雲。曾借吾兄水陸舟車。風馳電掣。遍歷名邦。俾得眼界大開。有舉頭天外之概。爲文則腕底生風。千言立就。有才子風流之目。偶抒議論。則風發泉湧。風動一時。復得吾兄介紹。遍交當世偉人。所謂風虎雲龍。感應自不同也。當國內風聲鶴唳之際。大王出頭響應。雷厲風行。大有一聲叱咤。風雲變色之觀。稍有反抗者。大王小施手段。無不閧風而遁。或隨風轉舵。遠拜下風。非有英雄豪傑之風。烏能致此。雖然贊襄左右。兄實與有力焉。不意兄頓懷異志。踪跡漸疏。妄聽青蚨小子言。鍊飛行術。遂一鵝。面寒如鐵。噫嘻。去不返。大王左右。每諂兄心薄如檢。眼小如兄情薄耶。大王緣淺耶。兄竟不願作大王夾袋中人物耶。夫兄非周流於世界。活動於商場者乎。何人之面。兄不熟悉。何人之手。兄不拘握。何人之心。兄不揣摹。兄固練於世事。抑知世之譽兄者固多。毀兄者亦不少乎。譽兄者謂兄有萬能之勢力。毀兄者斥兄有萬惡之罪名。兄尙自詡神通廣大。作驕人態耶。盍譽兄者。謂兄喜親近苦人。每遇含辛茹苦節衣縮食者流。兄輒趨之若鶩。倍加親暱。無日無夜。爲之牢守錙銖。寸步不離。且滋生子息。盈千累萬而不休。偶有鼠牙雀角之爭。兄常極力居間排解。憶縱有深仇宿怨。與兄一握手。即笑逐顏開。前嫌頓釋。兄之熱腸。亦可嘉矣。偶逢地方水旱偏災。慈善家假兄以施其惠。兄善揣人情。半入私囊。半餉飢民。以示見好兩面之意。更有時遇革命鉅子。兄亦表示愛國同情。多方聯絡。卒得因人成事。凡此種々。譽兄有萬能之勢力者。良非虛語。但是譽兄者不敵毀兄者之多且毒。兄其未之聞耶。毀兄者之言曰。兄帶滿身臭氣。偶與接。覺薰人欲死。眼最勢利。而炎凉之態。尤不可耐。故淸高之士。常詆兄爲俗物。以爲昔稱兄爲孔方者。兄心雖無七竅。尙有一孔。猶名副其實。今則妄學時髦。竟一竅不通矣。且昔日兄自裝身分。舉動尙形鄭重。今則染習西洋化裝之術。可縮百千萬億之身於方寸赫蹄間。便暮夜之投。利苞苴之進。悉兄階之序齒頓增三十。强者得厲。況乎乞兒得兄。轉瞬可列縉紳。稚子得兄。兄可以恣慾。弱者得兄。可以殞身。兄之罪孽。爲何如耶。更異者兄不但興波助瀾於陽世。有時借楮先生之力。幻白打之形。欲布地盤於陰府。迷信者流。利用兄之名詞。巧作種福贖愆之賄賂品。兄之氣燄。於是乎彌漫於十八層地獄間。直能使無情閻摩王。猙獰惡鬼卒。見兄亦開笑眼。兄之魔力不可思議。乃至於斯。至於人世上自政府。下及社會。因兄釀起風潮。更不必論。諸般罪惡。叢兄一身。兄之一途。危險極矣。兄尙自誇暗有神助。欲藉魯褒一論作護符耶。尤可笑者。兄專與大腹賈大軍閥。結不解緣。號召朋黨。助其聲威。飽其囊。充其槖。守其庫。供其摩挲。任其揮霍。雖守兄者人斥爲虜。兄不以爲悔。反欲爲其子孫効死弗去。殊不知迎兄之時。敬若神明。棄兄之日。擲如泥沙。而兄始終冥頑不悟。謂兄圓而滑則有之。謂兄圓而智。殊未必然。抑又聞之。兄喜濁而厭淸。惡直而好諛。故遇文人墨客。高才秀士。縱千呼萬喚。百方羅致。兄恒匿而不出。即偶一周旋。旋即脫顯而出。倒篋而去。掉頭不顧。任壯士無顏。曾不少惜。以爲此輩輕我。視我如糞土。我安得不視彼如仇讐。噫忍哉。彼夫樹子借兄名。惡鴇之呼妖妓也。而兄聞聲即至。洗兒借兄力。貴妃之媚祿山也。而兄爲之淫情。兄之行止變幻離奇如此。尙何價値之足言哉。大王與兄係性命之交。茲之曉曉不休者。非破壞兄也。實擁護兄也。聞之昔者。劉寵選兄得一。便償素願。視兄何其輕。何曾日食。需兄萬輩。用兄何其夥。自古來惟鄧通與和嶠。與兄交契。情投意洽。不愧知音。惜乎兩人杳矣。當今之世。兄第一知己。舍大王更有何人。想兄遜聽風聲。善觀風色。必能趨風幕下。助我雄風。大王有好客之風。所以優待兄者。擬石室以藏之。金匱以貯之。香花以供養之。神聖以尊崇之。較之米顧之。再拜呼兄。致敬於一無靈之頑石者。豈不勝之萬萬哉。惟是大王有八面威風。不慣作縮頭之態。所以遇事生風。處々出人頭地。兄世故太深。切勿作蝴蝶。翩々飛去也。若然。大王將特設洪爐以待兄。兄縱有銅筋鐵骨之軀。不脛而走之技。恐亦難免赤族之災。雖然。此特戲言耳。兄果惠然肯來。大王方歡迎之不暇。豈肯惡作劇。逼兄率同族十萬衆。纏他人腰間。騎鶴逃上揚州去哉。兄其勿吝玉趾。並望轉達鄙意於尊母令子。率同全眷。結伴前來。光臨敝府。不勝翹盼之至。

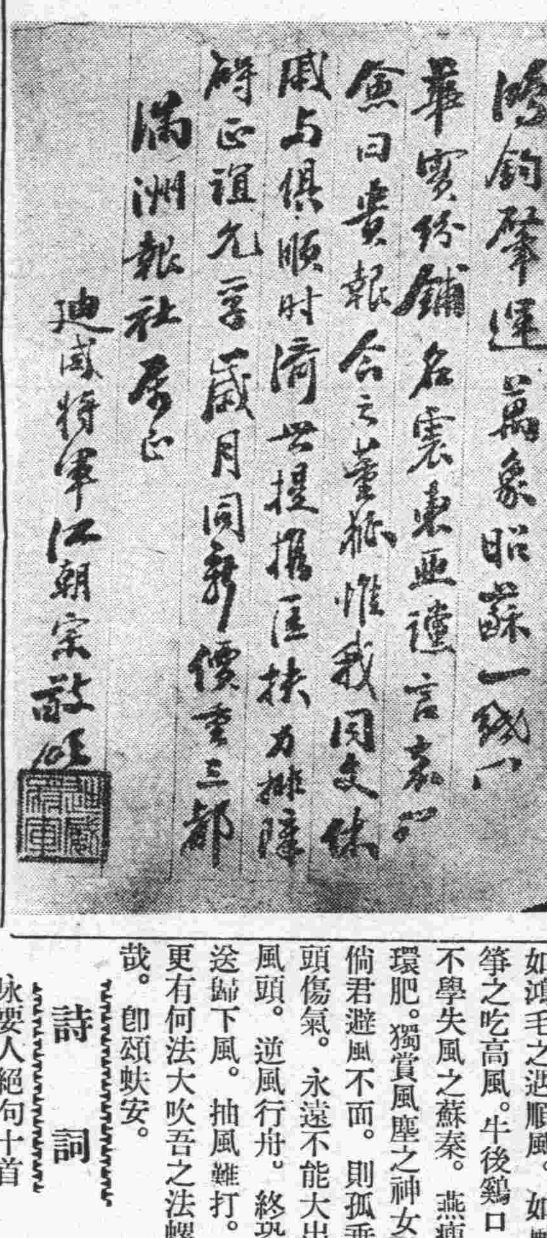

風頭大王致孔方兄書

(三等獎) (阮狂)

孤嘗聞一般窮措大群聚而言志。僉曰。生不願成仙。但願與方兄結生死之交。何令人之崇拜一至於此耶。因斯而知三朝元老。亡國大夫之伈々睍々鑽々營々。暮夜乞憐。白日驕人。笑罵由爾笑罵。好官我自爲之者。非眞有天生奴顏。全無心肝也。蓋欲與君結生死之交也。武人跋扈。各據犖固之地盤。動輒以武力相對待。今日增兵。明日索餉。上逼政府。下虐人民。威風凜凜。殺氣騰騰者。非眞能捍衛國家恃作長城也。亦欲與君結生死之交也。環海交通。中外互市。得寸進尺。動起交涉。索賠欵督財政者。非眞欲併吞土地臣吾人民也。亦欲與君結生死之交也。下至農工商賈。與夫走卒。娼優奴隸。春耕而秋穫。夜寢夙興。居奇貨操勝利。犇走乎大人之門。依傍乎將軍之幄。粉墨登場。甘作傀儡之物。倚門賣笑。竟操皮肉生活者。非眞是自求勞苦。毫無廉恥也。其目的亦欲仰攀於君。與君結不解之緣也。他如八校罷課。諸處鬧學。打包公捧財神。皆爲君而起。摶摶大地。芸芸衆生。推類引伸。更僕難數。天之所覆。地之所載。日月所照。霜露所墜。凡有血氣者。莫不五體投地。磕頭如擣蒜。咸欲恭請玉趾。與君訂終身之交也。仲尼聖人也。與君結交。且願爲之執鞭。端木賢人也。尙不肯受命。而貨殖焉。自古聖賢。猶尙如斯。何論今時之貪夫乎。孤生好奢華。善於揮霍。居必高堂大廈。出必駿馬輕裘。食則山珍海錯。衣則綺羅文繡。左抱嬌妻。右擁美妾。堂上一呼。階下百諾。逍遙於曹邱之臺。倘徉乎溫柔之鄉。左顧右盼。誠足以睥睨當世。目空一切。惟孤與君交往綦深。而從未作平原十日之留。孤雖無情。君亦負德。若王夷甫矯情駭俗。口稱阿堵。韓昌黎窮極無聊。作文致送。實冒瀆於君。君與之絕交可也。孤固欣慕石氏之金谷。鄧家之銅山。取之無盡。用之不竭。故尊君如父母。仰君如神明。未嘗有失君。何以形跡終疎。不肯惠然枉駕。而獨喜齷齪傖奴狡滑市儈之流。偏能賜以階前盈尺。使其吐氣揚眉。激昂青雲。一經携手。聲價十倍。豈知此種賤骨。不合擡舉。非藏諸箱篋。即幽於地穴。明日尊君。實則被其終身禁錮。君亦何樂乎長坐鐵窓。作無罪之囚徒哉。今孤欲架叱力之鏡。坐摩托之車。著氈裘之衣。携藤木之棒。耽頑於樗蒲之局。沉湎於芙蓉之城。庶幾開心抖風。享受風光。雄風獨佔。飽嘗個中之風味。風狂雨暴。博得人間之風流。如鴻毛之遇順風。如風箏之吃高風。牛後鷄口。不學失風之蘇秦。燕瘦環肥。獨賞風塵之神女。倘君避風不而。則孤垂頭傷氣。永遠不能大出風頭。逆風行舟。終恐送歸下風。抽風雖打。更有何法大吹吾之法螺哉。即頸蚨安。

詩詞

詠要人絕句十首

(三等獎) 侶喬

巨憐馮婦再登臺。違法羅高大獄開。和事君王無別策。這邊解說那邊猜。(黎元洪)

海外風塵閱歲深。粵東笳鼓混濱樓。一身此際都無主。飄泊渾如水上花。(孫文)

世事年來瓦釜雷。河山大好任殘摧。一羣胥吏誰爲首。冢宰千秋是非魁。(王寵惠)

平陽一策慣因循。空望家臣國士恩。魏武不知應愧死。不將豎子作兒孫。(曹錕)

三軍一夜退關門。十萬貔貅狐鼠奔。敗後猶思圖霸業。自開科舉自稱尊。(張作霖)

萑苻也自擅奇籌。解把儒民作當頭。借問是誰彊界地。將軍洛下舊吳侯。(吳佩孚)

護法南州日暮時。江山半壁叫批持。海珠灘畔風雷起。箕豆原來本一枝。(陳炯明)

縱橫政策未全臧。一片河山逐鹿場。躍躍浙廬渾欲試。閱墻爲裏總騎墻。(盧永祥)

營私舞法苦鑽求。一旦翻爲階下囚。便有護符身後在。致知獄吏勝王侯。(羅文幹)

巴黎會上欽差使。捷足無端得要津。富貴未能驕妻妾。糟糠先已恥良人。(顧維鈞)

旅順 西洪順 日用品雜貨商 新市場(電話一一八番)
主人 旅順市會議員 潘修海 仙洲 支店
西洪泰雜貨商 旅順市吉野町(電話四〇九番)
西洪德雜貨商 旅順市大島町(電話三三七番)
西洪棧材木商 旅順市鮫島町三十三番地
洪盛樓飲食料理店 旅順市朝顏町(電話四一九番)

旅順市橘立町十九番地 天德公司 主人 宮明德 電話二六四番

旅順市敦賀町十一番地 德泰號吳服店 電話二四四番

旅順興樂茶園 坤伶 萬里春 陳秀紅

旅順興樂茶園班主 崔善堂

朝顏町十三番地 公和利吳服店 電話長四五番

旅順朝顏町一四 雜貨材木商 泰興茂 電話四二一番

二十五號 主人 蘇萬學 蘇品卿

旅順市重朝日町魚市場 海產物鮮魚商 復興泰

旅順市朝日町魚市場 海產物鮮魚商 榮合福

旅順市朝日町魚市場 海產物鮮魚商 天德合

旅順興樂茶園 坤伶 海棠紅 紫荊花

旅順市鮫島町三九番 福興堂

旅順市大津町二十一番地 日華親善會常任幹事 旅順語學校華語講師 傳培蔭

二十六號 主人 楊桂文

九號 主人 張茂齋

二十七號 主人 宋玉卿

旅順遊廓組合事務所 組合長 劉書五 事務員 林西園 電話一三三番

六號主人 副組合長 吳振邦

八號 主人 陳雲卿

旅順興樂茶園 于佩林

十號主人 孫靜波

雙盛居飲食店 主人 黃石朋 旅順新市場町一二

十一號主人 張起發

四號主人 王桂蘭

十二號主人 董萬春

六號主人 吳秀山

十三號主人 崔兆武

七號主人 趙存心

十四號主人 蘇順喜

二十七號 王小翠
二十三號 素雲
二號主人 陳寶翠
十八號主人 王桐
十號 李愛卿
二十三號 鳳喜
二號 來玉
十七號主人 王耀章 寶桂卿
十六號主人 劉書五 李桂蘭
十九號主人 李雅卿
二十三號主人 李菊仙
二十三號 品卿
二號 來福
四號 王響鈴

四號 王金貴
四號 王小桂
四號 王小榮
六號 張喜鳳
六號 吳彩鳳
六號 張蓮香
七號 趙翠芬
七號 趙翠寶
七號 趙雙鳳
七號 趙喜鳳
七號 趙雙王
七號 趙貴寶
七號 趙富寶
十號 孫玉香
十號 孫翠蘭
十一號 閻雅琴
十一號 張雅卿
十一號 張來順
十一號 張寶玉
十一號 張玉蘭
十二號 董鳳雲
十二號 董鳳仙
十二號 王桂鳳
十二號 趙翠喜
十二號 李順喜
十四號 蘇雲寶
十四號 蘇雲桂
十四號 蘇俊卿
十四號 蘇翠鳳
十四號 蘇愛鈴
十六號 李金鈴
十六號 薛彩玉
十六號 李寶紅
十七號 王翠芬
十七號 王桂寶
十七號 劉翠仙
十七號 楊素卿
十八號 王翠茹
十八號 王巧玉
十八號 王翠琴
十八號 王翠福
十八號 孫玉寶
十九號 田桂秋
十九號 田桂鳳
十九號 常桂花

大連市監部通二丁目六十一番地
裕豐仁錢莊
主人 任召棠
電話 六八四 二四二 一八九四 一四〇二番

大連市小崗子北久壽街
亨祥裕油房
主人 張蘭波
電話長一五一〇番

大連市小崗子北久壽街
株式會社 日華油房
主人 姜久庵
電話二七七〇番

大連市小崗子北泰公街
裕增和油房
主人 王渭卿
電話長三八四番

大連市伏見台一六區
晋豐油房
主人 牛作周
電話長 一八三 一八四番

大連市磐城町十六番地
雙和盛
主人 姜子明
電話長三五八番

大連市山縣通
英商 遠來洋行
經理 張培芝
電話長三五二番

大連市愛岩町三十六番地
儲蓄公司
主人 劉仙洲
電話長八四一番

大連小崗子南同仁街三十四番地
同聚祥油房
主人 孫希謙
電話長 二九八三 二九九三番

大連市監部通二丁目六十五番地
廣泰號代理店
主人 歐陽玉樵
電話長一二八八番

大連市紀伊町四十二番地
萊永春代理店 錢莊 油房
主人 姚桂軒
電話 一〇九三 一四二三番

大連市東鄉町一丁目三十七番地
源成棧代理店
主人 趙子祥
電話長一二七一番

大連市松林町十一番地
恒增利代理店
主人 冷紹伋
電話長八三六番

大連市松林町四番地
興懋東代理店
主人 張寶珍
電話長七三七番

大連市監部通一丁目二十二番地
源發盛錢莊
主人 劉兆廷
電話長 一七六九 一七五六 一八六九番

大連市吉野町十二番地
萬寶金店
主人 崔子玉
電話一九二一番

大連市浪速町三丁目五十五番地
益昌號綢緞莊
主人 張華堂
電話長七五一番

大連市伊勢町三十九番地
春盛東代理店
主人 曲維清
電話長一八八六番

大連市小崗子宏濟街
積善堂貸家業
主人 朱春山
電話長四五二番

大連市小崗子福德街
俳優宿舍
電話長一二七三番

滿洲報

第四版

諸文

猪司令就職通電

(三等獎) 靜因

年刊月刊日刊星期刊周刊各報館。虎馬狗牛鷄羊兎龍鼠猴巳往未來諸司令。南京猴總統。北京牛馬大王。毛蟲總長。滄浪長耳。各督軍省長。蝤獐蜈蚣各巡閱使。螳螂蝙蝠各先生鈞鑒。高沙走姬。非有意於綺羅。白鮹女兒。豈期心於珠翠。僕本庸類。依人而生。禀太陰之沉精。標羣形于玄質。才愧宋鵲德慚太牢。恐招轅固之誅。懼貽艾猳之羞。是以潛形農圃。遊迹山林詎知衆愛見及。應運以興辛亥紀年。側席司令。正擬高德操之明。表伯鸞之節。濟村嫗隻眼之識。成邑令憐貧之義。竟有三五鷹務。揚言革命。狸力起於黃陂胡孫和於中山。黃褐應於南湖。蟻旅蚊陣。烏合以起。廿日未過。毛羽同應。麟子退位。鳳後去宮。羣推胡孫爲臨時總統。狸力副之。頒新章。定儀禮。毒若蛇蝎。皆具參政之權。微如蚊虻。亦有總統之責尊卑之階既去。貴賤於以均矣。上下之情能達禍亂於以弭矣。及壬子蒞任。予卽下野。徜徉山水之間。出入農圃之家。編芽爲屋。風來有糱。揷竹爲栅。月過留影。膏粱文繡。非養生之具。梓葉糟糠。乃肥己之餐。起居無時。惟適之安。數百成群居。豈是八口之家。隨在喙耕。不止百畝之田。俯歃沫則成霧。仰奮鬣則生風。既稱共和。宇內宜相安於無事矣。乃竟不然。胡孫去位。貪猳盜國。馬二當權。香麞復辟。攻掠之禍。無歲之。今者毒蜈施虐於中土。狂獐徂征自北塞甲卒數百萬。蹂地數百里。聲何哀怨。鴻雁爲忝民而嘆。變亦蒼黃。猨鶴盡從軍之侶。天地爲愁。草木含悲。十數年內。未有若斯之甚也。粲瓢以宋朝之美。仗韓魏之勢。氣感風雲之會起自白衣。望高鼎鉉之名。尊爲黃耳。職既在於禁夜。宜警痌人之擊析。守既尊於九重。當拒暴客之探丸。乃玉管盡眠。翻盆不管。錦茵霄臥。繫壓由他。老僧入定。傀儡登場。自甘唾面。實爲衆惡之尤。誰生厲階。盡彼沽名之輩。殆穩德彰聞。乃中途去職。吁猜猵既免於焚身。黃腰宜當伏鑕。司令之位。豈可久空。此蝤蜈二公。及各界代表。所以拍請予之電也然本司令自辛亥下野。本矢志於終隱。苟全性命於亂世。不求再用於當時。木石同居。十有二年。環請之殷。初非意料。且威弧不弦。末流難挽。追撫前塵。餘痛猶殷。矧無怒毛之武。無關洪之談。無周匝之慧。無歸終之智。安能制橫海之獸。服飛手之人。而再來馮婦。重陷回渦耶。奈請者情辭迫切。達於極點。許以廢督裁兵。誓以皇天后土。深感至誠。勉維法統。故癸亥元月。卽就斯職。雖然如期內司令不雙。獐螟懸崖勒馬任滿之日。速離堂戶。還我農圃。遊我山林。若使破甕而驚已術。攀車以報己仇。僕寧留履而逃。負鈴而去。決不待宗人之臨。遇槐始止也。特此電聞。諸希亮照。辛亥司令猪印。

張作霖 (字雨亭) 奉天海城縣人少年負氣慷慨以國事蜩螗乃糾合同志出沒遼西日俄之戰關東人民受其保護未罹戈兵之禍者甚屬不少一時名聲大震嗣歸順於奉天總督趙爾巽任延防隊中路統領其部下完全編入隊伍後升至總兵辛亥革命奉省之治安多賴以得全之及民國成立以陸軍中將改任二十七師師長民國四年十二月晉封一等子爵五年四月任盛武將軍督理奉天軍務兼奉天巡按使七月改任奉天督軍兼省長六年八月又兼第二十八師師長後段氏被免國務總理乃與各省督軍通電宣言獨立反抗中央有調兵京津之舉七月一日京師宣言復辟氏反抗之於是淸廷大窘同月三日淸廷派使賜以黃馬褂命其起兵勤王而氏則終未肯從命焉氏性勇敢有智謀又多權變承張錫鑾段芝貴之後占有東省勢力嗣與徐樹錚內外呼應出兵中原樹成第三次之段內閣旋被任爲巡閱使後又兼蒙疆巡閱使及奉天省長聲威赫赫一時無出其右者及本年以擁護梁內閣之故與直系軍起衝突京津之戰兵敗偸關乃以東三省保安總司令名義保三省治安數月以來勵精圖治如整理軍隊刷新吏治及淸理盜源實爲此所未有甚望張氏以國家爲重勿爲權利之爭執則國民實利賴之

猪總司令就職通電

(三等獎) 閩民

全國同僚牛鬼。蛇神。虎威。劣馬。狡兎。走狗。毒龍。沐猴。鼠偷門雞。瘦羊等。十一魔道公署同鑒。某無狀位列十二宮中。忝殿諸公之末。頊蒙統攝群魔大帝命令。特任某爲總司令。適當就職伊始。用特發表宣言。竊某早歲辱在泥塗。性惡清潔。拖尾之狀。大耳之形。特標異相。故黑面郎君之名。震耀一時。玆膺簡命。既承八戒之餘威。後集五豝之黨羽。牢前之壁壘。栅內之旌旗。煥然一新。誓將蠢物惡名。全行湔洗。屠伯兒餤。立與殲除。爰將素志。詳告同袍。緣某生有特性。迴異同曹。特性維何。日睡。日食。日犂。夫睡恒情也。然他人之睡以夜。而某之睡。無日無夜。榧無定時。當其枕藉高眠。鼾聲齁齁。世間萬事。胥不足以破某之迷夢。一爲本總司令特性。之是夫食亦慣例也。然他人之食。果腹而已。而某當遊睡酣足。腹偶告飢之時。卽舉首向主人索食。食或不以時至。群出種種惡聲。至不堪入耳。迨主人悉索敝賦。傾盆倒蓋以餉之。猶嫌不足。必啜其糟粕。吸盡餘瀝。甚至舐糠及米。猶懷觖望。是爲本總司令特性之二。夫犂盡地利也。然他人之犂以器。而某之犂以鼻。蓋某之鼻堅而鑿。雖不聽人牽。而嗅覺機能。不辨美惡。每當飽食睡足之餘。呼引群醜。間遊於場。以鼻犂地。不使有一片乾淨土。覓其中之可食者。咀嚼而吞之。故某所過之處。地皮可使糜爛三尺無疑。是爲本總司令特性之三。具此三異點。不愧野心家。本總司令欲本此主義。普及全國特恐政見不同。抗阻者衆。非以武力解決不可。故敢破例通電同僚。統希一致贊成。一祈牛鬼魔王。善養千觔鉅力。以備臨時角鬭。一祈虎威將軍。斂威作勢。以便磨牙舞爪。擇肥而噬。一祈狡兎大夫。供奔走之用。且預備三窟。以爲事敗藏身之所。一祈劣馬元帥。肆其蹄嚙。攪擾同胞。以作害群之利器。一祈走狗牙官。徧伺罅隙。靜聽嗾使。出力爲桀吠堯。一祈沐猴冠者。假飾衣冠。幻諸戲法。以炫時人耳目至若鼠偷小醜。門雞公子。或將國土道路。暗中盜賣。藉助軍需。兼允私橐。或使覓食相呼奮羽血鬭。亦可稱雄一方。其他若蛇神使者。毒龍大王。瘦羊博士等或暗施毒箭。戕賊異己或突興惡浪。淹歿無辜或蠶食同根。不留枝葉凡此計畫。頗覺周詳。倘得同志諸公。犧牲私見。一時蜂起。大張旗幟。重開黑幕。則錦繡河山。不難立時汚穢。庶我輩隳突東西。永免入笠之虞矣。屆時大會畜生道中諸君。奏凱於統攝群魔大帝殿前。本總司令當首效人立。三呼萬歲。以表慶祝之誠特電奉聞。(仔叩)東電

孫烈臣 (字占鰲) 奉天省黑山人起身行伍累升陸軍少將曾任奉天前路巡防營帶旋升充陸軍第二十七師師長得授爲陸軍中將銜民國六年十二月調任第二十七師師長晉授陸軍上將中間歷任吉林黑龍江兩省督軍自奉直戰後東省獨立改稱保安副司令氏之功業在東省幾無出其右者焉

吳俊陞 (字興權) 山東歷城縣人豪爽不畏強暴前清光緒年間以討遼西土匪有功累升奉天巡防後路統領民國三年七月被命爲洮遼鎭守使地方賴以治安民國四年十二月晉封二等男爵五年十月授勳二位嗣補陸軍中將任第二十九師長後以軍功晉授陸軍上將旋任黑龍江督軍現與孫烈臣並爲保安副司令云

滿洲報撫順支局主任 譚生五

劉家屯 沙河口會 衛生事務所 組合長 楊桂林 電話一七三

沙河口小山代書所 小山孝太郎

沙河口十四區 同興堂 主人 張起明

沙河口十一區 德慶永小賣所 主人 鍾孝興

沙河口十二區二九六番地 永發源小賣所 主人 徐海

沙河口十一區一二三番地 寶華春小賣所 主人 李長奎

沙河口十一區二二四番地 雜貨商 魁陞號 電話二五八番

熊岳附屬地 公順泰主人 李長卿

駐熊岳蓋平縣公署 徵收員 陳惠民 戰瀛洲

熊岳蓋復稅捐局分卡 卡長 李濟周

沙河口十三區二六一番地 全記公司 電話二五七番

沙河口十二區二二〇番 雜貨 廣聚成 電話二四六番

沙河口十二區三二七 三義興 主人 李德江

熊岳附屬地 素蘭堂主人 郭玉卿

熊岳附屬地 雙德棧主人 董蘭亭

熊岳附屬地 南滿地方委員 日泰油坊主人 卜瑞五

熊岳城 銀鳳堂主人 孔承之

熊岳附屬地 紅寶班主人 陳永芬

熊岳附屬地 德慶東油坊 主人 李銘三

熊岳城 總甲長 馬躍瀛

熊岳漁業銷售場 總經理 高瀛洲 副經理 任濟洲

熊岳常關稅局 卡長 孟祖堯

熊岳城雙順堂主人 丁奄九

熊岳福盛春 主人 全福堂

熊岳德茂泰主人 商務會董事 關華春

熊岳萬和盛 主人 許恩廷

熊岳附屬地 秀卿書館 趙俊臣

熊岳附屬地 蘭芳班主人 王蘭芳

熊岳附屬地 福來盛主人 吳新權

熊岳附屬地 三合柳 東發盛

熊岳附屬地 同興茂主人 王玉亭

熊岳東茂泰 雜貨商店 經理 張翰臣 劉顯一

撫順西城堂醫士 馬富有

撫順西法醫院主 楊子榮

撫順福厚病院主 經守農

撫順復生醫院醫士 王玉書

撫順妙手堂醫士 王永貴

撫順雙盛東洗衣局 崔秀東

撫順東阜里双寶班 花魁

撫順東阜里鳳樂班 來鳳

瓦房店 陳德山 李德山 齊壽山 穆忠喜 孫炳文 成一田 孫寶銓 劉本全 尹維明 寶玉堂

瓦房店平康里 一號 叢寶桂 四號 張翠鳳 十五號 李銀鳳 十七號 王雙寶 十九號 郭小榮 二十一號 周桂花

諸文

風頭大王致孔方兄書

（仿李白上韓荊州書體）（三等獎） 任憲民

王聞天下豪士。相聚而言曰。生不願封萬戶侯。但願一識張京州。（晉書張軌刺凉州改幣用錢人稱其利）何令人景慕一至於此。豈不以太公之風。掌九府之制。使海內游狹。奔走而歸之。一登閫門。則風頭十足。所以攏濶闊標之士。皆欲揚名擡價於吾兄。吾兄不以富貴而驕之。厚顏而棄之。則三千之錢便而翁。使王得搖擺而出。卽其時焉。王愛著新衣。招搖過市。十五好馳馬。徧游花叢。三十駕汽車。歷驕朋舊。雖長不滿七尺。而氣陵萬夫。皆豎脚壽頭。許與漂亮。此嚋囊心跡。安得不誇於吾兄哉。吾兄勢力。神明。聲名動圜府。銅芽布幕。玉箸垂文。幸願開張庫藏。不以空頭見拒。必若賜之以山積。縱之以川流。請日食萬錢。大餐以待。今天下以吾兄爲金錢之司命。濶綽之權衡。一經闕垂。便發狂熱。而今吾兄何惜庫中盈貫之數。不使王揚眉吐氣。激昂人前耶。昔漢新莽造大錢。云契刀。卽鑄和長輿。曰錯刀。又賀呂倫珍。崔烈爲司徒。公顯秩。但嫌銅臭。而行賄五百餘萬。乃居三吾兄亦一捧財運公。入取五百貫。中間袁淑王衍妻郿原。趙勳之徒。或以財名見知。或以清白見賞。王每觀其衛恩誇耀。臨風擺架。王以此感激。知兄推赤銅於諸偷之手中。所以不顧他人。而裝腔作勢。倘困難有用。甘作幼么。（錢名）且人非畜類。誰安泊淡。王青皮白臉。安得不矜。至於荒唐積成卷軸。則欲塵穢視聽。恐開窮慣技。不合吹牛。若賜觀風頭。請給紙筆。兼之賣身。然後退居開巢。驕其妻妾。庶青衿帽綠。埋頭於矮屋之門。幸對下流。大開錢庫。唯吾兄圖之。

詩詞

新年竹枝詞十首 （三等獎） 楊烏我

陰陽兩曆總難和。新舊相差會幾多。
無怪中華稱老大。一年都作二年過。」
新年報社徵嘉文。博采群英艷衆芬。
忙煞四方風雅士。一時投稿各紛紛」
產販萬國慶新年。萬國旌旗萬國懸。
中國賀年無別物。干戈滿地起烽煙」
學校迎年大會開。懸燈結彩細安排。
千條文虎人爭射。紛向中廳「獎來」
窮鄉僻壤未開通。舊曆猶沿舊日風。
偏說人家隨外國。過年不在一年終」
兒女紛紛笑母前。渾號壓歲又分錢。
泥人竹馬沿街跑。倒底兒童愛過年」
名花美酒應時新。薄命誰憐賣笑人。
此夜不須防坐蠟。宜春里且尋春」
怪他日本渦新年。草結松枝戶戶懸。
恰似中華端午節。艾人蒲劍插門邊」
由來陰曆可推求。斗柄迴寅歲始週。
世界都稱陽曆好。過年也得順潮流」
用來陽曆棄陰曆。過去新年復舊年。
歲月無窮生有盡。幾經滄海又桑田」

民國十一年中外大事紀

一月

一日湖南公布省憲法
遼東共和國代表阿格勒夫與我國俄事委員會會長劉鏡人開始談判通商事務
五日我國在華會提出之稅關案於本日決議
吳佩孚通電反對梁士詒內閣
凱痕協約國高等會議開始集議
英國著名探險家顯克爾頓在南極附近病歿
六日民事訴訟條例刑事訴訟條例定民國十一年七月一日起全國一律施行
十日日本元老大隈重信侯逝世
十二日香港中華海員工業聯合會因要求加薪不遂全體罷工
法總理白里安辭職
十三日法前總統普恩加賚已繼任組織內閣
凱痕高等會議本日閉會
十五日法國新內閣成立
十八日直系攻擊梁內閣愈烈張作霖電梁令其心勿萌退志奉天當以實力相助
二十日吳佩孚聯合魯豫陝蘇贛軍民官電請罷斥梁士詒
二十五日令准梁士詒請假以顏惠慶兼代國務總理
三十一日外交部宣布魯案在華府解決之始末

二月

一日日本元老山縣有朋逝世
五日拉其氏當選爲羅馬法王
六日中國與波斯通好條約簽字
華府會議於本日閉幕
十日段祺瑞偕眷出京赴天津
十四日交通部通電膠濟收回永久定爲民有
十五日北伐軍在桂林下動員令
香港水手罷工尚未解決廣州工界及漢京奉京綏隴海各路工人紛頭水手一致援助
二十七日香港各業工人五千餘人罷工援助水手

三月

一日吳佩孚通電反對財長張弧主持之九千六百萬鹽餘公債並請罷斥張弧
三日法國霞飛軍東遊抵北京
四日香港罷工水手與船主調和之議判成功
七日以王正廷爲魯案督辦今日就職
八日司法總長董康爭與財政部算帳案張弧辭職出京
十日日本東京平和博覽會於本日開會
十八日北京政府以東鐵督辦王廼斌尚未就職特派王景春署理
二十八日京滬等處紛紛組織非宗教同盟抵制耶教
三十一日修改稅則委員會今日開會
二十一日粵軍參謀長鄧鏗被刺
二十二日陸軍部人員因欠薪不發同盟罷工
二十二日英政府決定退還威海衛
二十四日唐繼堯回滇顧品珍戰死

四月

一日前奧皇加爾逝世
三日袁祖銘軍隊於本日進駐貴陽盧燾辭總司令職
四日世界基督教學生同盟會於本日在北京清華學校開會
七日參加基諾亞會議之各國代表已齊集基諾亞
八日顏惠慶辭兼代國務總理齊耀珊教育總長兼國務總理
九日非宗教大同盟於本日在北京大學開第一次大會
十日基諾亞國際經濟會議本日開會
十二日英國皇太子游日於本日行抵東京
十四日駐京英使艾斯頓率其本國政府訓令向我國提出交還威海衛條件
十五日張作霖以保衛近畿治安爲名派兵入關其軍名曰鎮威軍
十六日駐京各國公使以奉直將有衝突組織海陸聯合軍分駐京津奉浦等處
十七日俄代表姬采林德代表顏爾諾在熱那亞簽定俄德協約
十八日司法內務兩部各科人員因部中欠薪未發於本日起停止公
十九日張作霖通電聲明軍隊入關期以武力爲統一之後盾
二十日法國霞飛上將游美
馮玉祥通電反對奉軍入關
二十一日廣東政府免陳炯明廣東省長暨粵軍總司令各職陳炯明即率兵赴惠州同日以伍廷芳爲廣東省長將粵軍總司令一職裁撤
二十日曹錕發出通電反對張作霖帕電武力統一
孫文偕湖溪民軒從等由桂返粵本日抵省
意大利國王至基諾亞參與會議
二十三日安哥拉土耳其國民黨政府議定在伊斯密特會晤協約國代表開預備會議
二十五日吳佩孚齊燮元陳光遠蕭耀南田中玉趙倜馮玉祥劉鎮華等於本日發出通電宣布張作霖十罪
二十六日特派梁如浩督辦接收威海衛事宜
二十九日奉天直隸等處軍隊在近畿發生衝突

五月

一日勞農政府與蒙古訂條約本日外部特向勞農政府提出抗議張作霖通電宣布東三省自治主張與西南同志各省取一致行動
三日比利時代表因意見不合退出基諾亞會議
四日奉軍戰爭失利由豐台退至落垡
五日奉軍敗退軍糧城直軍佔落垡
明令候命解決
褫葉恭綽梁士詒張弧官職勳章勳位遞交法庭懲辦
八日英皇后赴比利時遊歷
馮玉祥率部援靳雲鶚與趙倜軍激戰趙部敗退
九日趙傑褫職交河南省軍趙倜訊辦
十日張作霖免職查辦東三省巡閱蒙疆經略使均裁撤
以吳俊陞調署奉天督軍馮德麟署理黑龍江督軍袁金鎧署理奉天省長史紀常署理黑龍江省長
十一日東三省各法團發出通電不承認張作霖免職
朝鮮李晉王逝世
十二日吳俊陞馮德麟袁金鎧發出通電不認令與各職
十四日吳佩孚通電各省徵求恢復第一屆國會意見蘇魯鄂同覆電贊成
十五日孫傳芳等通電主張黃陂復位召集六年舊國會速制憲典共選副座
十七日許崇智梁鴻楷兩軍於本日佔領贛南龍南虔南兩縣
十九日基諾亞會議今日閉幕
奉軍由灤州撤退直軍即進古冶開平等處
二十二日馬君武辭廣西省長
二十三日以陸洪濤爲甘肅督軍
二十七日以蔡成勳爲援贛總司令廣東政府以陳炯明辦理廣軍務所有兩廣地方均歸節制調遣
二十八日孫傳芳電請南北兩總統同時退位

六月

二日徐世昌退總統位出京赴津
曹錕吳佩孚等一班武人通電請黎元洪復職
五日盧永祥何豐林反對黎元洪復職
六日黎元洪通電以廢督裁兵爲復職條件
日本內閣因改組意見不一全體辭職
十一日黎元洪入京就職暫行大總統職權以顏惠慶署國務總理
十二日天津舊國會本日移京即在京開紀念會
日本加藤男爵組織內閣成立
十五日盧永祥宣告自行廢督
粵軍通電請孫文下野
十六日廣州陳炯明所部向孫文宣戰孫文奔避兵艦中
十七日奉直兩軍在秦皇島附近激戰多日由英教士勸止雙方將領會見僉定和約撤退軍隊終結戰事
二十日東三省省議會聯合會通電贊成統一舉張作霖爲保安總司令孫烈臣吳俊陞副司令
英太子遊歷日本印度暹邏等處今日回國
二十日伍廷芳在廣州病故日本內閣決定撤退西伯利亞駐軍
二十四日德國外交總長拉鐵諾博士被人暗殺
二十五日安南王率太子赴法國遊歷
二十六日中日協商魯案委員會在外交部開會式
二十八日英國上院通過華會條約案

七月

一日湖南趙恒惕通電主張建造聯邦化之軍一國家並使各省自由制省憲
二日辛亥革命時日本調駐漢口之陸軍數百人本日運歸回國
三日日使小幡以吉林頭道溝地方匪徒攻擊日領事署向外交部提出抗議
四日德國全境有擁護共和者集衆示威某數處曾發生暴動
七日吳佩孚覆電唐繼堯統一事件應由國會解決反對另開聯省會議
十一日廣州湯廷光魏邦平發起[illegible]會議調和孫陳戰事無結果
十二日成都一三兩軍代表推劉成勳爲臨時總司令
十四日海牙會議已告決裂
十五日北伐軍許崇智率部下與陳炯明在韶關開路劇戰
十六日東三省保安司令部正式成立張作霖就保安總司令職
十七日俄代表李維諾夫致書海牙會議議長維護非俄股員會長與俄事委員會員討論能否覓得繼續談判之基礎茲經會議議定次日討論
十九日海牙會議復開全體大會
二十日海牙會議中止
二十六日廣東陳炯明軍與粵之北伐軍戰事愈烈
二十九日湖北省湯薌銘赴任被拒
三十一日國務總理顏惠慶呈請給假以王寵惠代理國務總理

八月

一日第一屆舊國會滿足法定人數在京繼續開會
二日希臘集大軍於車答臘斯準備進攻君堡爲協約軍所阻
三日陳炯明軍占領與雄許崇智黃大偉幾軍向閩邊退去蔡成勳軍隊克贛州李烈鈞軍退往湘粵
特任唐紹儀署國務總理未到任以前任王寵惠兼代
上海各照廠女工全體罷工
九日孫中山乘英艦自廣州赴香港
十日英國批准華會條約
十二日勞農俄羅斯代表越飛到京
十四日孫中山由香港抵滬
十五日南愛爾蘭黨人敗績已等瓦散之象
十七日江西各團體到京代表赴國務院請求撤換蔡成勳
二十日勞農俄羅斯越飛在京宣言願交還庫倫惟兩國邊境駐兵及中俄通商兩問題須討論
二十三日女權運動同盟會在北京女子高等師範學校開成立大會
二十六日小亞細亞希土戰爭重復進行
二十八日廣東省議會舉陳席先爲廣東省長
二十九日憲法審議會開議縣制
三十日留滬民國八年議員與孫文接洽後紛紛北上本日群至衆議院對與景濂褚輔成爭民六民八問題衆院因此流會

九月

一日撤消第一屆國會議員通緝案
二日土軍在小亞細亞戰勝希臘希軍總司令被擄
四日日本代表與俄國代表及赤塔代表長春繼續大連之會議
五日衆議院選舉張伯烈爲副議長
八日小亞細亞希軍節節敗退近東時局緊急英政府請法政府考慮可否使希土休戰之問題
八日日本關東長官山縣伊三郎撤任以伊集院彥吉繼之伊氏今日受命
十一日特派梁如浩接收威海衛委員會委員長
十二日陸榮廷在龍州通電本日就廣西邊防督辦職
唐紹儀內閣取消王寵惠內閣正式成立
十五日李烈鈞由長沙赴滬
十六日希臘土耳其議決休戰條約
二十五日俄長春會議決裂
二十七日全國司法會議在上海開會
二十八日希臘皇帝退位
二十九日參威貯存軍械發生密賣與張作霖之說

十月

二日澳門事件經廣東政府交涉其條件已得解決
七日徐樹錚王永泉許崇智在福建設軍政制府
十日李厚基失敗由福州逃往上海
北京各界於本日舉行裁兵示威運動大會
十一日皖督軍張文生自請免職以馬聯甲督理軍務善後事宜後張集中所部有反抗之勢
十三日本南滿鐵道株式會社社長早川千吉郎逝世
十五日任薩鎮冰爲福建省長
二十四日政府任命川村竹治爲滿鐵社長
英國波拿羅內閣成立
唐山開灤煤炭坑工人罷工
二十五日赤軍佔領海參威白軍殘部退往納維克灣
三十一日調河南督軍馮玉祥爲陸軍檢查使裁撤河南督軍以張福來督理河南軍事善後事宜

十一月

一日中東路技術部罷廢
二日徐樹錚退出福州
三日各處反對郵電加價愈烈
八日美國總選舉於本日終了
九日臧致平在廈門宣言獨立
十七日土耳其皇帝出亡
十九日財政總長羅文幹因奧國借款事被捕
二十一日開灤工人罷工風潮因增加勞銀已得解決
二十二日德國前總理維路總辭職後克納繼任內閣已成立
二十三日洛桑近東和會今日開會
二十五日王寵惠內閣總辭職
二十七日希臘修殺閣員
二十九日汪大燮閣本日成立又辭職

十二月

一日廢清帝溥儀今日結婚魯案協定細目第一部中日雙方委員今日在北京簽字
三日四川省議會選舉劉成勳爲省長
五日膠濟路價定一千六百萬元贖回魯案協定細目第二部簽字
六日俄國發表收回沿海州東鐵財產
日本宮崎滔天逝世
八日倫敦協約國換會議今日開幕
九日曹錕壽辰北京及各省往拜壽者極多
十日本日接收青島
十二日倫敦會議解散協約國總換起程回國
十五日日本大阪京都之銀行發生擠兌風潮
十七日民選選之湖南省長趙恒惕今日就任總司令名義取消
十八日張紹曾內閣總理同意案通於衆議院

奉天驛 天聚東 主人馬錫九 日長電話一九六番 中電話二九八番

奉天驛 福順棧 主人常錫三 日長電話四三二番

奉天驛 悅來棧 主人祖憲亭 日長電話一三四番 中電話分局三七番

奉天驛 天泰棧 主人王恩普 日長電話一〇一八番

奉天驛 公和棧 主人張治忱 日長電話二六五番 中電話一三三三番

奉天驛 大通旅館 主人王世隆 日長電話一二五番

奉天驛 大有棧

奉天驛 永和昌錢莊

奉天驛平康里 慶記飯莊

奉天驛平康里 德義園

奉天驛平康里 福海泉澡塘 主人楊陞

奉天驛平康里 雜貨商 致通達

奉天驛 天興合硝子店 主人王鴻彩

奉天小西關 同興轉運貨棧 主人劉國忠

奉天宜春里順樂班 主人李和

奉天宜春里雙合班 主人劉鳳岐

開原驛 義順油房

開原驛 華商會

開原巨通源代理店 于閬輝

開原驛 三義當

開原孫家臺稅捐徵收局 高輝

開原稅捐局雇員 韓紼言

開原警務支署 及占魁

開原縣警察三區巡官 武大本

開原縣警察第四區

開原驛一區六號地 代客買賣 山海棧貨 轉運貨物 天運德棧 主任王玉臣 日長電話三八四番

開原驛 榮慶長 日長電話三三七 二二五番 三八七

開原驛 艷春樓 雙崇山

開原驛 三鳳班 韓寶珍

開原驛 蘭香閣 王岐山

開原驛 濱樂班

開原驛 月卿班 侯錫奉

芝蘭芳

南滿洲開原大街 百貨店 山口洋行 電話局三一四番 振替大連二一二八番

大連市敷島町二十七番地
昇源號
主人 徐聽濤
電話 一〇七九 一〇六九番

大連市奥町二丁目三十番地
同順盛錢莊
主人 王耀亭
電話 長一六〇一番

大連市監部通一丁目五十三番地
泰華樓
主人 王華亭
電話 六七一番

大連市攝津町十九番地
泰和堂
主人 潘忠國
電話 一六二四 一一五七番

大連市羽前町十番地
會豐義銀號
主人 徐怡堂
電話長 一五二八 一七一三 一四一一番

大連市愛宕町五十六番地
同聚公錢莊
主人 孫建均
電話 一九九五 二四九四番

大連市監部通一丁目五十五番地
西德泰綢緞莊
主人 歐陽仁甫
電話 二四五九番

大連市監部通一丁目二十番地
益大行
益大錢莊
主人 劉季彰
電話長 一八七三番

大連市東郷町九番地
益泰祥
主人 遲子祥
電話長 一二四一 一六六番

大連市小崗子北大龍街一番地
西崗華商公議會
會長 牛作周
副會長 徐瑞蘭
電話 五八八番

大連市山縣通
太古洋行
經理 陳德麟

大連市監部通二十二番地
義順利吳服店
主人 賴尙枬
電話長 五一六番

大連市東郷町
料理店 **群英樓**
主人 王玉春
電話 九九二 三三五二番

大連市奥町一丁目三十三番地
德潤樓小賣所
主人 吳凌閣

大連市浪速町一丁目二十六番地
和昌木舖
主人 王蘭生

大連市西沙河口十三區一五二番
成聚湧燒鍋
主人 安寅山
電話 一五〇番

大連市羽前町十一番地
協昌木舖
主人 孟慶臻

大連市西崗子平和街二十番
老美華鞋店
主人 李子忠

大連市小崗子南德政街拾五番地
福盛樓
主人 李君明

東省特別警察總管理處偵緝隊隊長
張質眞

東省別區警察總管理處捐務委員
董學舒

滿洲報哈爾賓總支社社長
梁質清

東省特別區警察第三總署一等警察員
金國楨

東省特別區警察總管理處第三科科員兼清鄉委員
董秀良

東省特別區警察總管理處第三科長
石渭

東省特別區總管理處教練督察長
王鴻鵬

東省特別區巡警教練所所長
金毓綸

東省特別區警察總管理處捐務委員
戰興邦

東省特別區警察總管理處保安隊分隊長
宋文元

東省特別區警察總管理處第四科長
王善緒

東省特區滿溝站警察駐在所所長
邢靚三

東省特別區警察處分署第一派出所巡官
梁振東

東省特別區警察總管理處八站駐在所所長
郭傳序

東省特別區警察總管理處第二分署署長
王福鴻

東省特別區警察總管理處處長
金榮桂

東省特別區第一區警察總署署員
張國治

東省鐵路警第四段分段長
金榮椿

奉天驛
支那料理
組合事務所

奉天驛
支那料理組合
會長 于世銘
副會長 董世德

奉天驛
廣茂昌錢莊

大連市隱岐町參番地
天源恒代理店
主人 牟義堂
電話 長二八八三番

大連市伊勢町
雙和棧粮業株式會社
支配人 王子敬
電話 一三八二 九〇四番

大連市淡路町二十七番地
永和成賑房
主人 林益三
電話 二三三九番

大連市龍田町七十八番地
萬合公代理店
主人 丁占一
電話 一四一一 三二五九番

大連市羽後町十番地
雜貨行盛興號
主人 林壽先
電話 二七九番

大連◯監部通八十三番地
永興成代理店
主人 王樹堂
電話長 二九三 一九七一番

大連市山縣通八十四番地
裕興益代理店
主人 高友三
電話 長六八三番

大連市浪速町一丁目九號地
同聚茂錢莊
主人 孫叔訓
電話長 二四四二 二〇三三番

大連市伊勢町四十三番地
芝罘分此 雙盛泰棉布商
主人 王心齋
電話長 一八七五番

大連市伊勢町二十二番地
福順義代理店
主人 龐志方
電話 二三三一 一三八八番

大連市淡路町二十七番地
共和樓
主人 林益三
電話 長一九五番

大連市奧町七十七番地
大連飯店
主人 杜和亭
電話 二六六九番

大連市伊勢町二十八番地
雜貨糧業 商代理店 裕順成
主人 劉晏堂
電話 六九三番

大連市奧町一丁目二十四番地
綢緞皮貨莊元生祥
主人 牟竹嶠
電話 二四八六番

大連市軍用地東方假一〇ノ四九
天興福油房
主人 邵愼亭
電話 六五三 八三五番

大連市奧町二丁目三十六番地
綢緞莊福發盛
主人 郭玉發
電話 一六六六番

大連市小崗子日※街八番地
公合昌綢緞莊
主人 張瑞五
電話 三四三八番

大連市常陸町
特產輸出商建東行
主人 王健堂
電話 長一八一六番

大連市監部通五十番地
東萊銀行大連支店
電話 長 三三一四 一八三七番 一八三八

大連市軍用地區外十五番地
東亞油房
主人 黃瀛東
電話長 一八九七番

大連市愛岩町五十六番地
德福園
主人 周德福

大連市磐城町五十一番地
宏裕紬緞莊
主人 王超萬
電話 長六〇九番

大連市飛彈町三十七番地
聚豐厚代理店
主人 石福臣
電話長 一九〇三番

大連市東鄉町三十九番地
建成號
主人 王瑞軒
電話長 二四一番

大連市吉野町
麟呈祥雜貨發行
主人 曹石屏
電話長 一九三一 一九八番

大連市浪速町一丁目十五番地
復豐號
主人 張朗軒

大連市小崗子南同仁街
德孚號綢緞莊
主人 劉漢瀛

大連市浪速町二丁目五十二番地
金物油類商 義泰號澄記
主人 于澄三
電話 一八二九番